



การไฟฟ้าส่วนภูมิภาค
PROVINCIAL ELECTRICITY AUTHORITY

จาก คณะกรรมการสอบหาข้อเท็จจริงหม้อแปลงชำรุด ถึง ผจก.กฟส.กำแพงแสน
เลขที่ ก.3 กฟส.(มต.) /2569 วันที่
เรื่อง รายงานผลการสอบหาข้อเท็จจริงหม้อแปลงชำรุด
เรียน ผจก.กฟส.กำแพงแสน

ตามอนุมัติแต่งตั้งคณะกรรมการฯ ที่ ก.3 กฟส. 29/2569 ลงวันที่ 9 กุมภาพันธ์ 2569
คณะกรรมการฯ ขอรายงานผลการสอบหาข้อเท็จจริงหม้อแปลง หมายเลข PEA 38-015215 Serial No
383105168 ขนาด 50 kVA 3 เฟส ระบบ 22000 KV ผลิตภัณฑ์ EKARAT ดังนี้

1. ลักษณะงานติดตั้งของหม้อแปลง ของ กฟภ. (หมดประกันฯ) ของ กฟภ. (อยู่ในประกันฯ)
 กฟภ. ให้เช่าหรือยืมเพื่อนงาน ของผู้ใช้ไฟฟ้า
2. ผลการสอบหาของคณะกรรมการฯ จากกรณี หม้อแปลงชำรุด หม้อแปลงสูญหาย
 - 2.1 หม้อแปลงติดตั้งที่หมู่ 6 ตำบลห้วยม่วง ติดตั้งเมื่อวันที่ 22 มกราคม 2564 ชำรุดวันที่ 7
มกราคม 2569 อายุการใช้งาน 31 ปี ได้นำหม้อแปลง ขนาด 50 KVA 3 เฟส หมายเลข PEA 52-00849 Serial
No. 82911) ผลิตภัณฑ์ Thai Tofu ไปติดตั้งแทน
 - 2.2 สตักเกอร์บำรุงรักษาหม้อแปลงที่ตัวถัง มีระบุปี ไม่มี อื่น ๆ
 - 2.3 เอกสารอื่น ๆ ประกอบการพิจารณา รายงานประวัติการใช้งาน เครื่องที่ชำรุด (ZPMR033)
 มป.11 รูปภาพหน้า Serdata รูปถ่ายจำนวน 6 รูป อื่น ๆ
3. สรุป ความคิดเห็นของคณะกรรมการ ฯ
 - 3.1 สาเหตุการชำรุดเนื่องจาก
 - 3.2 คณะกรรมการ ฯ เห็นควรให้ ช่อมไว้ใช้งาน จำหน่ายโดยวิธีการขาย
 จำหน่ายเป็นสูญ ส่งเคลมประกัน
 - 3.3 อื่น ๆ งานสับเปลี่ยนหม้อแปลงชำรุด เลขที่ใบสั่ง 2001560107
 - 3.4 กรณีหม้อแปลง กฟภ. ติดตั้งให้เช่า หรือยืม เห็นควร
 คิดค่าช่อมจากผู้ใช้ไฟ เนื่องจาก
 - ไม่คิดค่าช่อมจากผู้ใช้ไฟ เนื่องจาก

จึงเรียนมาเพื่อโปรดดำเนินการต่อไป

ลงชื่อ คณะกรรมการฯ
(นายวิโรจน์ เอกอำไพ) ตำแหน่ง รจก.(ท) กฟส.กฟส

ลงชื่อ คณะกรรมการฯ
(นายศุภนิมิตร ไทรทองเล็ก) ตำแหน่ง ทม.มต.กฟส.กฟส.

ลงชื่อ คณะกรรมการฯ
(นายเกียรติชัย ลงสุวรรณ) ตำแหน่ง พชง.6 ผมต.กฟส.กฟส.

ที่ ก.3 กฟส.(มต.)- 867 /2569
เรียน ออก.บช.(ก.3)
เพื่อโปรดดำเนินการต่อไป

(นายนครินทร์ รัตนปัญญา)
ผจก.กฟส.กำแพงแสน
๓๑ มี.ค. ๒๕๖๙

PEA 38-015215 50 KVA

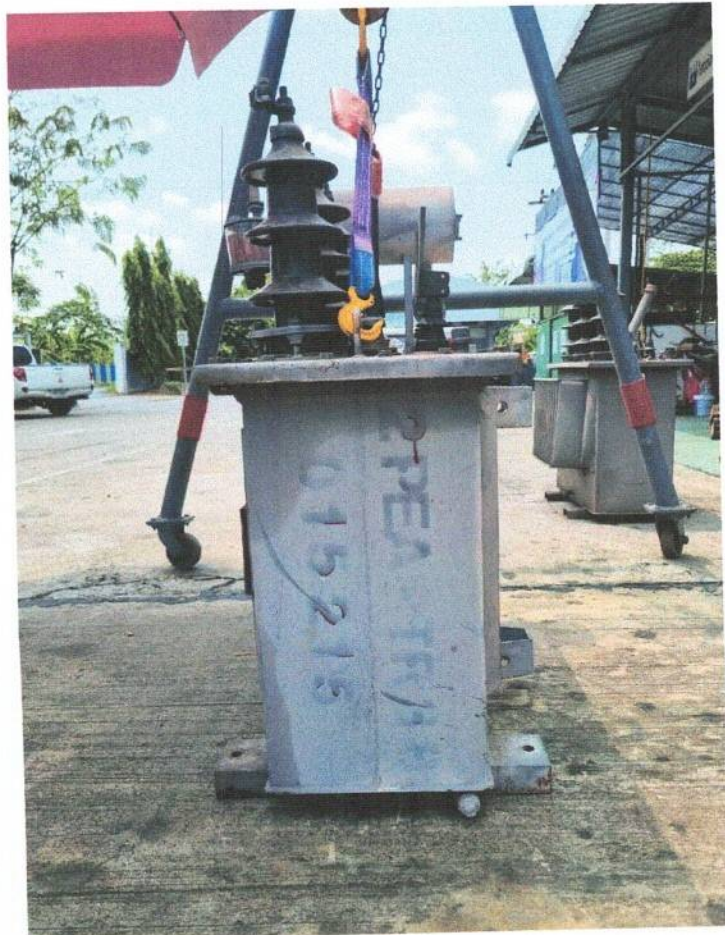
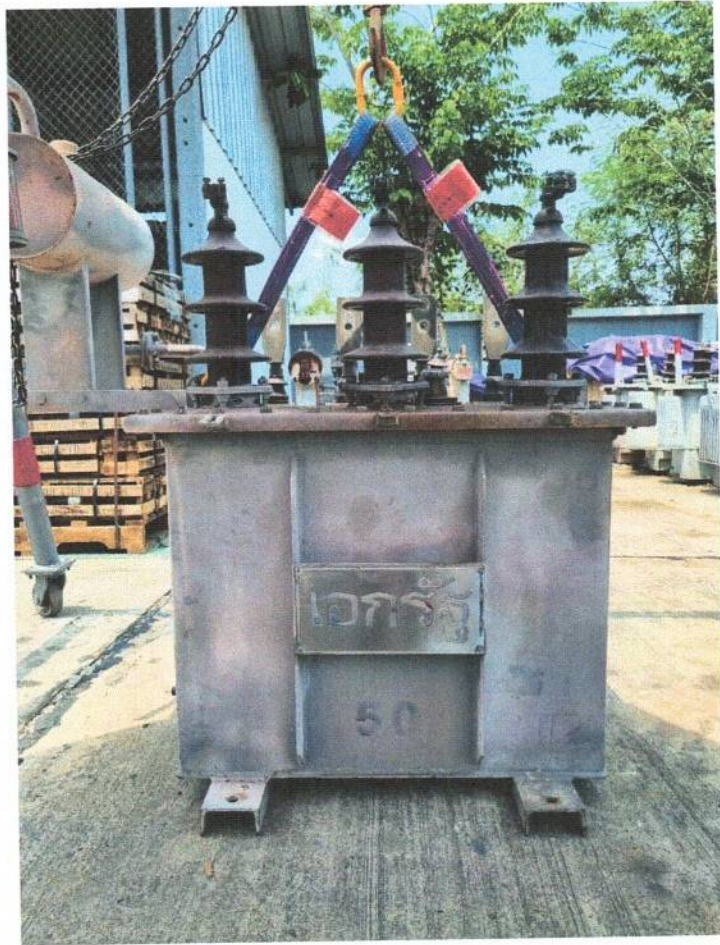

PEA 38-015215 50 KVA

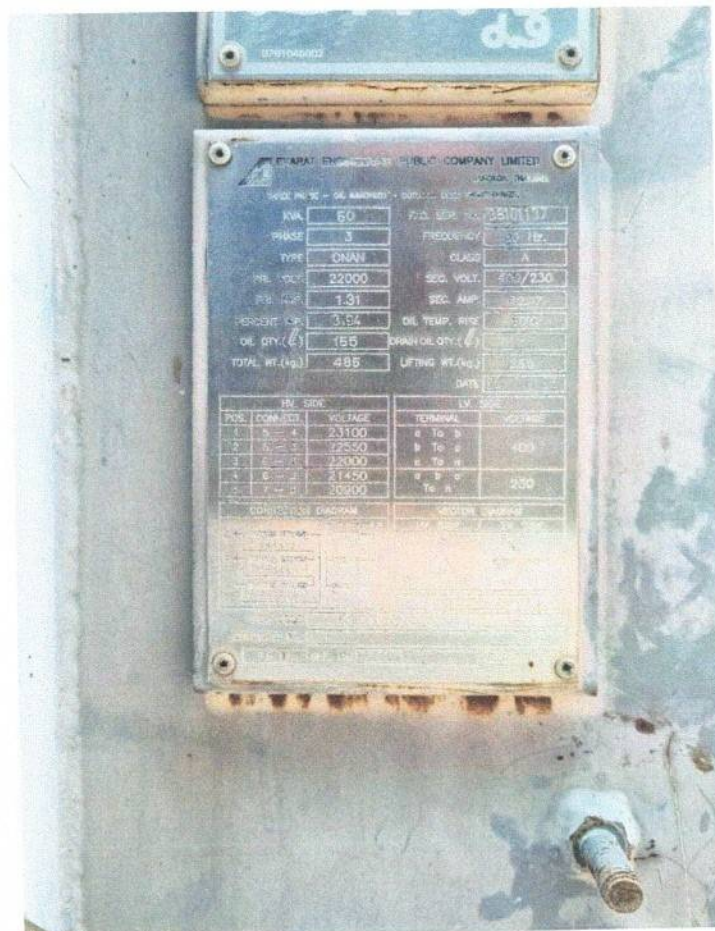
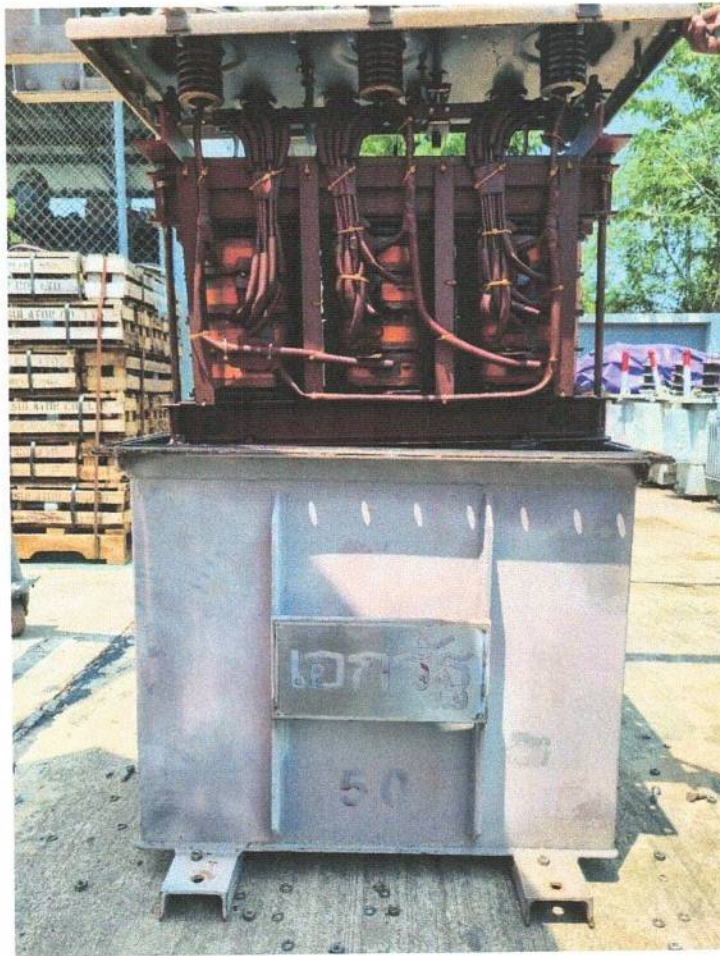

PEA 38-015215 50 KVA



การไฟฟ้าส่วนภูมิภาค
รายงานประวัติการใช้งานของหม้อแปลงรายตัว

เลขที่ผลิตวันที่ : TR38-015215 เลข-ผู้ผลิต : 383105168 รหัส : 1-05-001-0005 TR.. 50 KVA. 3 P 22-0-40 KV.DY 11
 WBS : เลขที่สัญญา : บริษัทผู้ผลิต : EKARAT
 โวลต์แอมป์แรงสูง(kVolt) : โวลต์แอมป์แรงต่ำ(Volt) : ประสิทธิภาพ : หม้อแปลงไฟฟ้า ลินทrophy : 460129981 / 0
 รับประกัน 0 ปี วันที่เริ่มรับประกัน : วันสิ้นสุดประกัน :

วันที่	สถานที่ติดตั้ง	ข้อมูลใบยอสถานที่ติดตั้ง	ที่เก็บสินค้า	ชนิดสินค้าที่เก็บสินค้า	กิจกรรม	เอกสารวัสดุ	ใบสั่ง	เหตุผล
10.01.2006	IKSA-F-FA06-TR0196	คลังพัสดุ นครปฐม	2002	ปฏิบัติงานฟก.กพด.	ติดตั้ง	4948590395	6000822730	
19.12.2018	1010	คลังพัสดุ นครปฐม	2002	ปฏิบัติงานฟก.กพด.	เบิก	4948589847	6000822730	
19.12.2018	1010	คลังพัสดุ นครปฐม	2002	ปฏิบัติงานฟก.กพด.	รับคืน	4948619248	6000822730	
24.12.2018	1010	คลังพัสดุ นครปฐม	2002	ปฏิบัติงานฟก.กพด.	รับคืน	4949903678	8003265595	
19.03.2019	1010	คลังพัสดุ นครปฐม	2002	ปฏิบัติงานฟก.กพด.	เบิก			
22.01.2021	33XFIA000103194	DCC บริษัท นวกิจ กริป จำกัด ม.6 ต.ห้วยม		ปฏิบัติงานฟก.กพด.	ติดตั้ง			จ่ายไฟแรงต่ำไม่ได้
07.01.2026	1010	คลังพัสดุ นครปฐม	1002	ผ.มิเตอร์ฟกพก.กพด	รับคืน	4982876875	2001560107	



(นายเกียรติชัย ลงสุวรรณ)
พชช.เขต.กพด.กำแพงแสน

วันที่ : 11.05.2026
เวลา : 09:39:42
หน้าที่ : 1

การไฟฟ้าส่วนภูมิภาค
รายงานประวัติการใช้งานของหม้อแปลงรวมตัว

ผู้ใช้ : C3KPNMSL01
ไดอะแกรม : PED-400
โปรแกรม : ZPMR033

เลขที่ผลิตภัณฑ์ : TR52-000849 เลข-ผู้ผลิต : 082911
เลขที่สัญญา : บริษัทผู้ผลิต : THAI TRAF0
โวลต์แอมป์แรงสูง(kVolt) : ประเภททรัพย์สิน : หม้อแปลงไฟฟ้า ลิขสิทธิ์ : 460353679 / 0
วันที่เริ่มรับประกัน : วันที่เริ่มรับประกัน :

วันที่	สถานที่ติดตั้ง	คำอธิบายสถานที่ติดตั้ง	ที่เก็บสินค้า	คำอธิบายที่เก็บสินค้า	กิจกรรม	เอกสารวัตถุ	ใบสั่ง	เหตุผล
01.05.2009	สถานที่ติดตั้ง	คลังพัสดุ กฟจ. นครปฐม			ติดตั้ง			
16.12.2011	IKSA-F-FA06-TR0322	DCC ม. 8 ต. กิ่งพงแดน คลังพัสดุ นครปฐม	1002	ผ. มีเตอร์กฟภ. กฟส	ติดตั้ง ติดตั้ง รับคืน รื้อถอน ติดตั้ง	4981631057	7001115526	การดำเนินงานปกติ การดำเนินงานปกติ
03.02.2020	33XFIA000076554							
30.09.2025	1010							
03.10.2025	33XFIA000103194	DCC บริษัท นวกิจ กสิป จำกัด ม. 6 ต. ห้วยยม คลังพัสดุ นครปฐม	1002	ผ. มีเตอร์กฟภ. กฟส	ติดตั้ง	4982876836	2001560107	
07.01.2026	1010							
07.01.2026	1010							

(นายเกียรติชัย ลงสุวรรณ)
พชง.สมต.กฟส. กำนางแล่น



การไฟฟ้าส่วนภูมิภาค
PROVINCIAL ELECTRICITY AUTHORITY

บันทึกการตรวจสอบและทดสอบหม้อแปลงระบบจำหน่าย

มป.-11-ป.68

(Report no.)

สาเหตุของการปฏิบัติงาน

- | | | | |
|--|--|--|--|
| <input checked="" type="checkbox"/> (1) รื้อถอนชำรุด | <input type="checkbox"/> (2) รื้อถอนไม่ชำรุด | <input type="checkbox"/> (3) โจรกรรม/ก่อความไม่สงบ | <input type="checkbox"/> (4) สบ.ตามวาระ |
| <input type="checkbox"/> (5) หลังซ่อมเล็กน้อย | <input type="checkbox"/> (6) หลังจ้างซ่อม | <input type="checkbox"/> (7) คงคลังค้างนาน | <input type="checkbox"/> (8) อื่น ๆ..... |

1 เฟส 3 เฟส (Seal) 3 เฟส (Con)
 ขนาด 50 KVA PEA 38-015215 S/n 383105168
 ผลิตที่ EKARAT อายุ 31 ปี
 โวลต์แรงสูง 22000 โวลต์แรงต่ำ 400/230
 หม้อแปลงผ่านการซ่อมครั้งที่..... ยังไม่ผ่านการซ่อม

การไฟฟ้า..... อ. ดำแพง
 ถนน..... ตำบล หนองม่วง
 อำเภอ ดำแพง จังหวัด นครปฐม
 สถานที่คงคลัง..... กฟภ. ดำแพง
 ทรัพย์สินของ กฟภ. ผู้ใช้ไฟ

1. ค่าความต้านทานของฉนวนที่อุณหภูมิ.....C°	ปกติ	ผิดปกติ
แรงสูง - แรงต่ำ..... <u>700</u>เมกกะโอห์ม	<input checked="" type="checkbox"/>	<input type="checkbox"/>
แรงสูง - กราวด์..... <u>500</u>เมกกะโอห์ม	<input checked="" type="checkbox"/>	<input type="checkbox"/>
แรงต่ำ - กราวด์..... <u>400</u>เมกกะโอห์ม	<input type="checkbox"/>	<input checked="" type="checkbox"/>

2. ค่าความเป็นฉนวนของน้ำมันหม้อแปลง (ไม่ต่ำกว่า 30 kV)
 ค่าที่วัดได้..... เควี/2.5มม.
 ปกติ ผิดปกติ

3. ค่าอัตราส่วนของแรงดันหม้อแปลง (อ้างอิงตาม * ตารางอัตราส่วนแรงดันของหม้อแปลง)

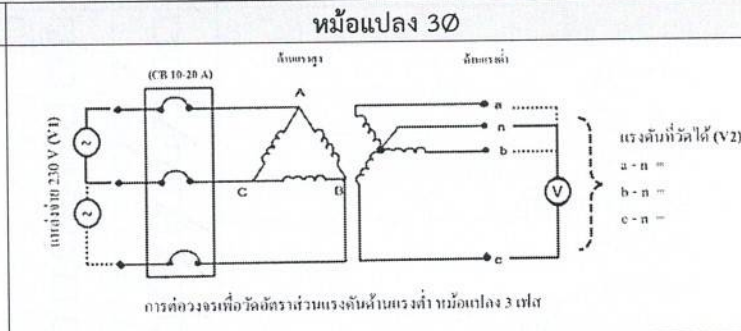
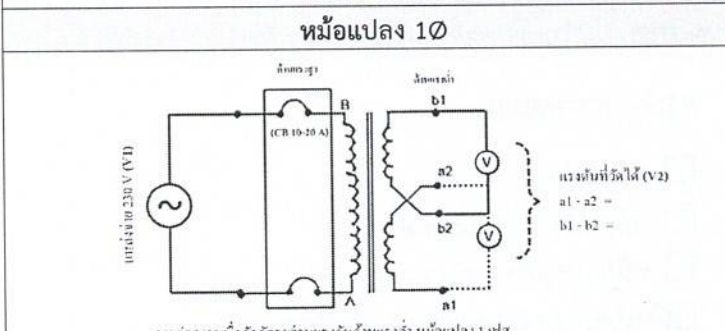

แรงดันแหล่งจ่ายที่วัดได้ (V1)	Tap	ค่าแรงดันที่วัดได้ (V2) ใช้ทศนิยม 3 ตำแหน่ง			อัตราส่วน = V1/V2			ผลการทดสอบ	
		A (a1-a2)	B (b1-b2)	C	A (a1-a2)	B (b1-b2)	C	ปกติ	ผิดปกติ
	1							<input type="checkbox"/>	<input type="checkbox"/>
	2							<input type="checkbox"/>	<input type="checkbox"/>
<u>400</u>	3	<u>4.9</u>	<u>0</u>	<u>4.9</u>				<input type="checkbox"/>	<input checked="" type="checkbox"/>
	4							<input type="checkbox"/>	<input type="checkbox"/>
	5							<input type="checkbox"/>	<input type="checkbox"/>

4. ค่าการทดสอบแบบลัดวงจร (ตรวจสอบการกระแสวิกฤต)

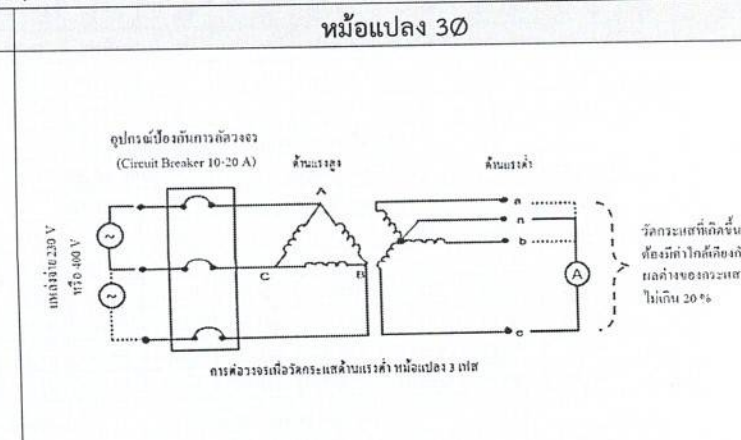
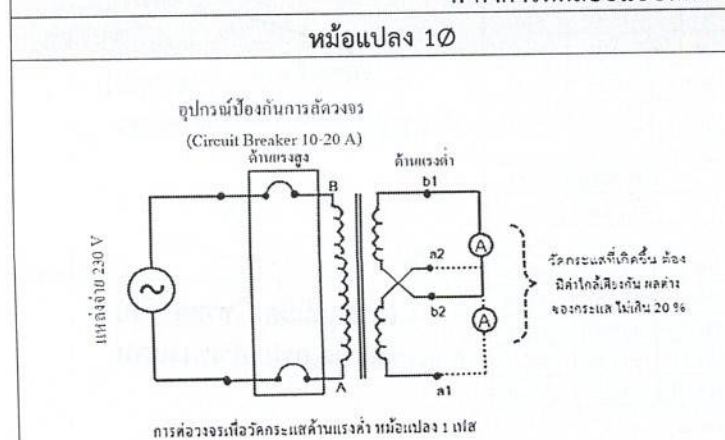

ผลการทดสอบกระแส ϕ a-n (a1-a2) ค่าที่วัดได้..... <u>57</u>แอมป์	<input checked="" type="checkbox"/> ปกติ	<input type="checkbox"/> ผิดปกติ
ผลการทดสอบกระแส ϕ b-n (b1-b2) ค่าที่วัดได้..... <u>0</u>แอมป์	<input type="checkbox"/> ปกติ	<input checked="" type="checkbox"/> ผิดปกติ
ผลการทดสอบกระแส ϕ c-n ค่าที่วัดได้..... <u>65</u>แอมป์	<input checked="" type="checkbox"/> ปกติ	<input type="checkbox"/> ผิดปกติ

5. ค่าการทดสอบแบบเบ็ดเสร็จ (ตรวจสอบการลัดวงจรของขดลวด)

หม้อแปลง 1Ø

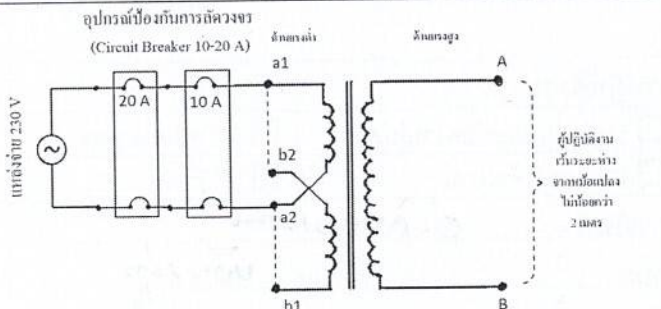

หม้อแปลง 3Ø

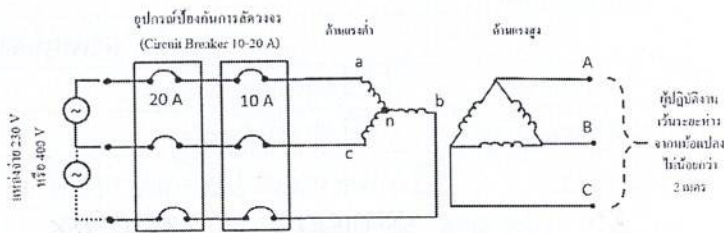

หมายเหตุ : ตรวจสอบระดับน้ำมันให้อยู่ระดับปกติ โดยหม้อแปลง 1 เฟส ป้อนแรงดันระหว่างขั้ว a1 - a2 (ด้านแรงต่ำ) และสลับป้อนแรงดันระหว่างขั้ว b1 - b2 (ด้านแรงต่ำ) เพื่อตรวจสอบการลัดวงจร

หมายเหตุ : ตรวจสอบระดับน้ำมันให้อยู่ระดับปกติ โดยหม้อแปลง 3 เฟส กรณีใช้แหล่งจ่ายแบบ Single Phase (230V) ป้อนแรงดันระหว่างขั้ว a - n, b - n และ c - n (ด้านแรงต่ำ) เพื่อตรวจสอบการลัดวงจร

ผลการทดสอบ Ø A (a1-a2)	<input checked="" type="checkbox"/> ปกติ	<input type="checkbox"/> ผิดปกติ
ผลการทดสอบ Ø B (b1-b2)	<input type="checkbox"/> ปกติ	<input checked="" type="checkbox"/> ผิดปกติ
ผลการทดสอบ Ø C	<input checked="" type="checkbox"/> ปกติ	<input type="checkbox"/> ผิดปกติ

<input checked="" type="checkbox"/> ปกติ	<input type="checkbox"/> ผิดปกติ
<input type="checkbox"/> ปกติ	<input checked="" type="checkbox"/> ผิดปกติ
<input checked="" type="checkbox"/> ปกติ	<input type="checkbox"/> ผิดปกติ

6. การตรวจสอบภายนอกของหม้อแปลง

ปกติ ผิดปกติ

(1) กระทบใส่สารดูดความชื้น	<input checked="" type="checkbox"/>	<input type="checkbox"/>
(2) ถ้วยใส่น้ำมัน	<input checked="" type="checkbox"/>	<input type="checkbox"/>
(3) สารดูดความชื้น	<input type="checkbox"/>	<input checked="" type="checkbox"/>
(4) บุชชิงแรงสูง	<input checked="" type="checkbox"/>	<input type="checkbox"/>
(5) ปะเก็นบุชชิงแรงสูง	<input checked="" type="checkbox"/>	<input type="checkbox"/>
(6) บุชชิงแรงต่ำ	<input checked="" type="checkbox"/>	<input type="checkbox"/>
(7) ปะเก็นบุชชิงแรงต่ำ	<input checked="" type="checkbox"/>	<input type="checkbox"/>
(8) ตัวปรับแท๊ป	<input checked="" type="checkbox"/>	<input type="checkbox"/>
(9) ปะเก็นฝาถัง	<input checked="" type="checkbox"/>	<input type="checkbox"/>
(10) เกจวัดระดับน้ำมัน	<input checked="" type="checkbox"/>	<input type="checkbox"/>
(11) ระดับน้ำมันภายในตัวถังหม้อแปลง	<input checked="" type="checkbox"/>	<input type="checkbox"/>
(12) สีหมายเลข PEA	<input checked="" type="checkbox"/>	<input type="checkbox"/>
(13) สีตัวถังหม้อแปลง	<input type="checkbox"/>	<input checked="" type="checkbox"/>

7. การตรวจสอบสภาพตัวถังของหม้อแปลง

ปกติ
 ผิดปกติ (สภาพตัวถังชำรุด ปริแตก ครีบหัก ผิดรูป)
 หมายเหตุ : กรณีชำรุดหนักและมีความผิดปกติดังกล่าวเข้าเกณฑ์การพิจารณาให้จำหน่าย

สรุปผลการทดสอบ

- หม้อแปลงดี
- หม้อแปลงชำรุดเล็กน้อย
- หม้อแปลงชำรุดหนัก
- หม้อแปลงชำรุดหนักเห็นควรจำหน่าย
- หม้อแปลงเสื่อมสภาพตามวาระ/โจรกรรม/ก่อความไม่สงบ (เข้าเกณฑ์การจำหน่าย)

* ตารางอัตราส่วนแรงดันของหม้อแปลง 1 เฟส

TAP	1Ph. 19000V			1Ph. 22000V			1Ph. 19000V			1Ph. 22000V		
	Min.	CAL	Max.	Min.	CAL	Max.	Min.	CAL	Max.	Min.	CAL	Max.
1	86.31	86.74	87.17	99.93	100.43	100.94	82.71	83.13	83.54	95.77	96.25	96.73
2	84.25	84.67	85.10	97.55	98.04	98.53	80.74	81.15	81.55	93.49	93.96	94.43
3	82.20	82.61	83.02	95.17	95.65	96.13	78.77	79.17	79.56	91.21	91.67	92.13
4	80.14	80.54	80.95	92.79	93.26	93.73	76.80	77.19	77.57	88.93	89.38	89.82
5	78.09	78.48	78.87	90.42	90.87	91.32	74.83	75.21	75.58	86.65	87.08	87.52

* ตารางอัตราส่วนแรงดันของหม้อแปลง 3 เฟส

TAP	3Ph. 22000V			3Ph. 33000V			3Ph. 22000V			3Ph. 33000V		
	Min.	CAL	Max.	Min.	CAL	Max.	Min.	CAL	Max.	Min.	CAL	Max.
1	99.53	100.03	100.53	149.29	150.04	150.79	95.70	96.18	96.66	143.55	144.27	144.99
2	97.16	97.64	98.13	145.73	146.47	147.20	93.42	93.89	94.36	140.13	140.83	141.54
3	94.79	95.26	95.74	142.18	142.89	143.61	91.14	91.60	92.06	136.71	137.40	138.09
4	92.42	92.88	93.35	138.63	139.32	140.02	88.86	89.31	89.76	133.29	133.96	134.63
5	90.05	90.50	90.95	135.07	135.75	136.43	86.58	87.02	87.45	129.88	130.53	131.18

ลงชื่อ.....ผู้ทดสอบ
 (นายเกียรติชัย ลงสุวรรณ)
 ตำแหน่ง พว.6 กฟอ.กำแพงแสน

ลงชื่อ.....ผู้ตรวจสอบ
 (นายศุภนิมิตร ไทรทองเล็ก)
 ตำแหน่ง พ.ม.ท.กฟส.กำแพงแสน

หัวข้อ	Check List		เกณฑ์การพิจารณาสภาพหม้อแปลง			
	ปกติ (✓)	ผิดปกติ (×)	ดี	ชำรุดเล็กน้อย	ชำรุดหนัก	ชำรุดหนักเห็นควรจำหน่าย
1.	✓	×	✓	×	×	×
2.	✓	×	✓	×	×	×
3.	✓	✓	✓	×	×	×
4.	✓	✓	✓	×	×	×
5.	✓	×	✓	×	×	×
6.	✓	×	✓	×	×	×
7.	✓	✓	✓	✓	×	×

การพิจารณาการชำรุด
 - กงคลังเก่าดี คือ หม้อแปลงที่ทำการตรวจสอบแล้วพบว่า สามารถจ่ายไฟได้ และพร้อมนำไปใช้งาน โดยไม่มี ความผิดปกติในรูปที่การตรวจสอบที่ 1-7
 - ชำรุดเล็กน้อย คือ หม้อแปลงที่ทำการตรวจสอบแล้วพบว่า มีความผิดปกติในรูปที่การตรวจสอบที่ 1,2 และ 6 แม้จะจ่ายไฟได้แต่ยังมีบางส่วน โดยที่การแก้ไขเบื้องต้นสามารถจ่ายไฟได้ใช้จนถึงได้ปกติ
 - ชำรุดหนัก คือ หม้อแปลงที่ทำการตรวจสอบแล้วพบว่า ไม่สามารถจ่ายไฟได้ โดยมีความผิดปกติในรูปที่ 3 เป็นอย่างน้อย
 - ชำรุดหนักเห็นควรจำหน่าย คือ หม้อแปลงที่ทำการตรวจสอบแล้วพบว่า มีความผิดปกติในรูปที่ 3 และ 7 เป็นอย่างน้อย (ยกเว้นกรณีหม้อแปลงชำรุด ครีบหัก ครีบงอ)

ข้อมูล Serdata PEA 38-015215 50 KVA

อุปกรณ์	1000513007	หมวดอุปกรณ์	M	กฟภ.-อุปกรณ์ไฟฟ้า
คำอธิบายอุปกรณ์	หม้อแปลงกฟภ. PEA 38-015215, 50 KVA			
สถานะ	ESTO	WTWO RENT		i
มีผลจาก	07.01.2026	มีผลถึง	31.12.9999	

[ทั่วไป](#)
[สถานที่ตั้ง](#)
[องค์กร](#)
[โครงสร้าง](#)
[SerData](#)
[ข้อมูลเพิ่มเติม 1](#)
[ข้อมูลเพิ่มเติม 2](#)
[ข้อมูลเพิ่มเติม 3](#)

ข้อมูลทั่วไป

คลาส	Z_TR	DISTRIBUTION TRANSFORMER		
ประเภททออบเจกต์	Z4600	หม้อแปลงไฟฟ้า		
กลุ่มสิทธิ์		สายผลิตภัณฑ์		
น้ำหนัก	0.000	ขนาด/มิติ		
เลขสินค้าคงคลัง	TR38-015215	วันที่เริ่มใช้	04.01.2006	

ข้อมูลการอ้างอิง

มูลค่าการได้มา	0.00	THB	วันที่ได้มา	
----------------	------	-----	-------------	--

ข้อมูลผู้ผลิต

ชื่อผลิตภัณฑ์	EKARAT	ประเทศผู้ผลิต	TH
เลขที่รุ่น	383105168	ปี/เดือนสร้าง	/
ManufPartNo.			
เลข-ผู้ผลิต	383105168		

อุปกรณ์	1000513007	หมวดอุปกรณ์	M	กฟภ.-อุปกรณ์ไฟฟ้า
คำอธิบายอุปกรณ์	หม้อแปลงกฟภ. PEA 38-015215, 50 KVA			
สถานะ	ESTO	WTWO RENT		i
มีผลจาก	07.01.2026	มีผลถึง	31.12.9999	

[ทั่วไป](#)
[สถานที่ตั้ง](#)
[องค์กร](#)
[โครงสร้าง](#)
[SerData](#)
[ข้อมูลเพิ่มเติม 1](#)
[ข้อมูลเพิ่มเติม 2](#)
[ข้อมูลเพิ่มเติม 3](#)

ทั่วไป

วัสดุ	1-05-001-0005	TR., 50 KVA. 3 P 22-0.40 KV.DY 11
เลขที่ผลิตภัณฑ์	TR38-015215	
เลขที่ประจำลำ	1111111112	ประวัติ

ข้อมูลสต็อก

ประเภทสต็อก	07	สต็อกที่บิลล์	
โรงงาน	I010	คลังพัสดุ นครปฐม	รหัสบริษัท 9000
ที่เก็บสินค้า	1002	พ.มิเตอร์กฟภ.กฟส	
แบบที่สต็อก	R	แบบที่หลัก	R
สต็อกพิเศษ		Date L.GoodsMvt	07.01.2026
ลูกค้า		ผู้ขาย	
ใบสั่งขาย	/ 0	องค์ประกอบ WBS	