



การไฟฟ้าส่วนภูมิภาค
PROVINCIAL ELECTRICITY AUTHORITY

จาก คณะกรรมการสอบหาข้อเท็จจริงหม้อแปลงชำรุด ถึง ผจก.กฟส.กำแพงแสน
เลขที่ ก.3 กฟส.(มต.) /2569 วันที่
เรื่อง รายงานผลการสอบหาข้อเท็จจริงหม้อแปลงชำรุด
เรียน ผจก.กฟส.กำแพงแสน

ตามอนุมัติแต่งตั้งคณะกรรมการฯ ที่ ก.3 กฟส. 29/2569 ลงวันที่ 9 กุมภาพันธ์ 2569
คณะกรรมการฯ ขอรายงานผลการสอบหาข้อเท็จจริงหม้อแปลง หมายเลข PEA 54-011431 Serial No BB1474
ขนาด 30 kVA 1 เฟส ระบบ 22000 kV ผลิตภัณฑ์ VISTA TRAF0 ดังนี้

1. ลักษณะงานติดตั้งของหม้อแปลง ของ กฟภ. (หมดประกันฯ) ของ กฟภ. (อยู่ในประกันฯ)
 กฟภ. ให้เช่าหรือยืมเพื่อนงาน ของผู้ใช้ไฟฟ้า

2. ผลการสอบหาของคณะกรรมการฯ จากกรณี หม้อแปลงชำรุด หม้อแปลงสูญหาย

2.1 หม้อแปลงติดตั้งที่หมู่ 13 ตำบลทุ่งลูกนก ติดตั้งเมื่อวันที่ 2 มีนาคม 2555 ชำรุดวันที่ 28
กันยายน 2565 อายุการใช้งาน 26 ปี ได้นำหม้อแปลง ขนาด 30 kVA 1 เฟส หมายเลข PEA 59-007889 Serial
No. 5908372 ผลิตภัณฑ์ SAHABKANT ELECTRIC ไปติดตั้งแทน

2.2 สตักเกอร์บำรุงรักษาหม้อแปลงที่ตัวถัง มีระบุปี ไม่มี อื่น ๆ

2.3 เอกสารอื่น ๆ ประกอบการพิจารณา รายงานประวัติการใช้งาน เครื่องที่ชำรุด (ZPMR033)

มป.11 รูปภาพหน้า Serdata รูปถ่ายจำนวน 4 รูป อื่น ๆ

3. สรุป ความคิดเห็นของคณะกรรมการ ฯ

3.1 สาเหตุการชำรุดเนื่องจาก

3.2 คณะกรรมการ ฯ เห็นควรให้ ซ่อมไว้ใช้งาน จำหน่ายโดยวิธีการขาย

จำหน่ายเป็นสูญ ส่งเคลมประกัน

3.3 อื่น ๆ งานสับเปลี่ยนหม้อแปลงชำรุด เลขที่ใบสั่ง 2001336418

3.4 กรณีหม้อแปลง กฟภ. ติดตั้งให้เช่า หรือยืม เห็นควร

คิดค่าซ่อมจากผู้ใช้ไฟ เนื่องจาก

ไม่คิดค่าซ่อมจากผู้ใช้ไฟ เนื่องจาก

จึงเรียนมาเพื่อโปรดดำเนินการต่อไป

ลงชื่อ คณะกรรมการฯ
(นายวิโรจน์ เอกอำไพ) ตำแหน่ง รจก.(ท) กฟส.กพส

ลงชื่อ คณะกรรมการฯ
(นายศุภนิมิต ไทรทองเล็ก) ตำแหน่ง ทผ.มต.กฟส.กพส.

ลงชื่อ คณะกรรมการฯ
(นายเทียรชัย ลงสุวรรณ) ตำแหน่ง พชง.6 ผมต.กฟส.กพส.

ที่ ก.3 กฟส.(มต.)- 827 /2569
เรียน ออก.บช.(ก.3)
เพื่อโปรดดำเนินการต่อไป

(นายนครินทร์ รัตนปัญญา)
ผจก.กฟส.กำแพงแสน
๒ มิ.ค. ๒๕๖๙

PEA 54-011431 30 KVA



PEA 54-011431 30 KVA

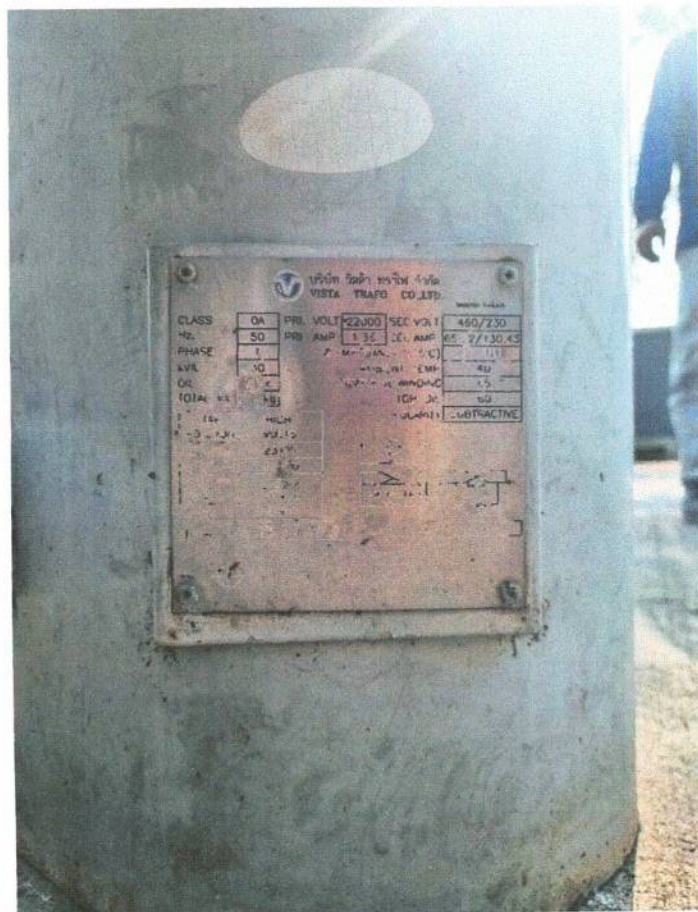
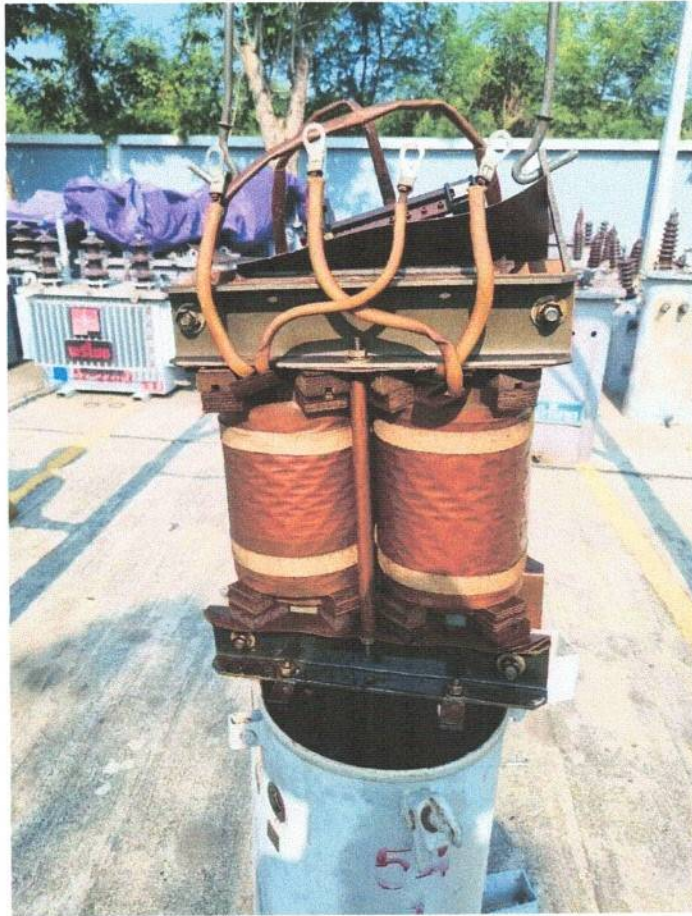

ผู้ใช้ : C3KPNMSL01
โครงการ : PED-100
โปรแกรม : ZPMR033

การไฟฟ้าส่วนภูมิภาค
รายงานประวัติการใช้งานของหม้อแปลงรายตัว

วันที่ : 26.03.2026
เวลา : 08:30:47
หน้าที่ : 1

เลขต้นผลิตภัณฑ์ : TR54-011431 เลข-ผู้ผลิต : BBI-474
WBS : เลขที่สัญญา :
โวลต์แอมป์แรงสูง (kVoll) : โวลต์แอมป์แรงต่ำ (Voll) :
รับประกัน 0 ปี วันที่เริ่มรับประกัน : วันที่เริ่มรับประกัน :

วัสดุ : 1-05-000-0002 TR.. 30 KVA. 1 P 3 W. 22-0-46-0-23 KV.
บริษัทผู้ผลิต : VISTA TRAF0
ประเภททรัพย์สิน : หม้อแปลงไฟฟ้า สิ้นทรัพย์ : 460368228 / 0
วันสิ้นสุดประกัน :

วันที่	สถานที่ติดตั้ง	ข้อมูลสถานที่ติดตั้ง	ที่เก็บสินค้า	ข้อมูลบัญชีเก็บสินค้า	กิจกรรม	เอกสารวัสดุ	ใบสั่ง	เหตุผล
02-03-2012	IKSA-F-FA02-TR0150	ข้อมูลสถานที่ติดตั้ง		ข้อมูลบัญชีเก็บสินค้า	ติดตั้ง			
05-11-2020	3373XF000004288	DCC_M13	2002	ปกติขงฟก.กพด.	ติดตั้ง	4966314296	2001336418	
28-09-2022	1010	คลังพัสดุ นครปฐม		ผ.นิเคอร์ฟก.กพด	รับคืน	4974189410		จ่ายไฟแรงสูงไม่ได้
23-04-2024	1010	คลังพัสดุ นครปฐม	1002		โอน			

(นายเกียรติรัชย์ ลงสุวรรณ)
พชง.ผมต.กพด.กำแพงแสน

ผู้เข้า : C3KPNMSL01
 ไลน์ : PED-400
 โปรแกรม : ZPMR033

รายงานประวัติการใช้งานของหม้อแปลงรายตัว

วันที่ : 11-05-2026
 เวลา : 11:02:56
 หน้า : 1

เลขที่ผลิตภัณฑ์ : TR59-007889
 เลข-ผู้ผลิต : 5908372
 เลขที่สัญญา :
 โวลต์ที่ขอมบแรงดัน(kVolt) :
 วันที่เริ่มประกัน :
 วันที่หมดประกัน :
 รหัส : 1-05-000-0002 TR., 30 KVA, 1 P 3 W, 22-0.46-0.23 KV.
 บริษัทผู้ผลิต : SAHABKANT ELECTRIC
 ประเภททรัพย์สิน : หม้อแปลงไฟฟ้า สิ้นทรัพย์ : 460666516 / 0
 วันสิ้นสุดประกัน :

วันที่	สถานที่ติดตั้ง	คำอธิบายสถานที่ติดตั้ง	ที่เก็บสินค้า	ข้ออธิบายที่เก็บสินค้า	กิจกรรม	เอกสารวัดค่า	ใบสั่ง	เหตุผล
24.11.2016								
24.11.2016	1010	คลังพัสดุ กฟช. นครปฐม	0001	Dummy Stock	รื้อถอน			
30.11.2016	1030	คลังพัสดุ กาจจนบุรี	0002	รื้อขายเข้างาน	ติดตั้ง	5001976971		
11.12.2016	1030	คลังพัสดุ กาจจนบุรี	0002		รื้อถอน	4937724669	2000678722	
11.12.2016	1030	คลังพัสดุ กาจจนบุรี			ติดตั้ง	4937724670		
11.01.2017	1033-GISTAG	FL รอสร้าง GIS TAG - กฟอ.พนม. DCC ม. นายประทีป ถันดี (โกรกกล่อม)			รื้อถอน			
14.12.2020	3371XF000000918				ติดตั้ง			
18.05.2022					รื้อถอน			
23.05.2022	1030	คลังพัสดุ กาจจนบุรี	2301	แลกเปลี่ยนหม้อ	รับคืน	4964491811	2001288485	
23.08.2022	1010	คลังพัสดุ นครปฐม	2002	ปฏิบัตินักฟก.กพส.	โอน	5003592787		
28.09.2022	1010	คลังพัสดุ นครปฐม	2002	ปฏิบัตินักฟก.กพส.	โอน	4966314288	2001336418	
28.09.2022	3373XF000004288	DCC_M13			ติดตั้ง			
02.02.2026	1010	คลังพัสดุ นครปฐม	1002	ผ.มีเตอร์กฟก.กพส	รับคืน	4983260179	8005104615	การดำเนินงานปกติ
04.02.2026					รื้อถอน			การดำเนินงานปกติ
06.05.2026	1101-GISTAG	FL รอสร้าง GIS TAG - กพส. กิ่งพงแลน			ติดตั้ง			
06.05.2026	1010	คลังพัสดุ นครปฐม	1002	ผ.มีเตอร์กฟก.กพส	โอน	4984346549	4008279210	

(นายเกียรติชัย ลงสุวรรณ)
 พช.ผมต.กพส.กำแพงแสน



การไฟฟ้าส่วนภูมิภาค
PROVINCIAL ELECTRICITY AUTHORITY

บันทึกการตรวจสอบและทดสอบหม้อแปลงระบบจำหน่าย

มป.-11-ป.68

(Report no.)

สาเหตุของการปฏิบัติงาน

- | | | | |
|--|--|--|--|
| <input checked="" type="checkbox"/> (1) รื้อถอนชำรุด | <input type="checkbox"/> (2) รื้อถอนไม่ชำรุด | <input type="checkbox"/> (3) โจรกรรม/ก่อความไม่สงบ | <input type="checkbox"/> (4) สป.ตามวาระ |
| <input type="checkbox"/> (5) หลังซ่อมเล็กน้อย | <input type="checkbox"/> (6) หลังจ้างซ่อม | <input type="checkbox"/> (7) คงคลังค้างนาน | <input type="checkbox"/> (8) อื่น ๆ..... |

1 เฟส 3 เฟส (Seal) 3 เฟส (Con)
 ขนาด..... 30 kVA PEA. 54-011491 S/n. BB1474
 ผลิตภัณท์ VISTA TRAF0 อายุ..... 26 ปี
 โวลต์แรงสูง..... 22000 โวลต์แรงต่ำ 460/190
 หม้อแปลงผ่านการซ่อมครั้งที่..... ยังไม่ผ่านการซ่อม

การไฟฟ้า..... อ.กำแพงแสน
 ถนน..... ตำบล..... ห้วยนก
 อำเภอ..... กำแพงแสน จังหวัด..... นครปฐม
 สถานที่คงคลัง..... กฟภ. กำแพงแสน
 ทรัพย์สินของ กฟภ. ผู้ใช้ไฟ

1. ค่าความต้านทานของฉนวนที่อุณหภูมิ.....C°	ปกติ	ผิดปกติ
แรงสูง - แรงต่ำ..... 900เมกกะโอห์ม	<input type="checkbox"/>	<input checked="" type="checkbox"/>
แรงสูง - กราวด์..... 450เมกกะโอห์ม	<input type="checkbox"/>	<input checked="" type="checkbox"/>
แรงต่ำ - กราวด์..... 100เมกกะโอห์ม	<input type="checkbox"/>	<input checked="" type="checkbox"/>

2. ค่าความเป็นฉนวนของน้ำมันหม้อแปลง (ไม่ต่ำกว่า 30 KV)	ค่าที่วัดได้.....	เควี/2.5มม.
	<input type="checkbox"/> ปกติ	<input type="checkbox"/> ผิดปกติ

3. ค่าอัตราส่วนของแรงดันหม้อแปลง (อ้างอิงตาม * ตารางอัตราส่วนแรงดันของหม้อแปลง)

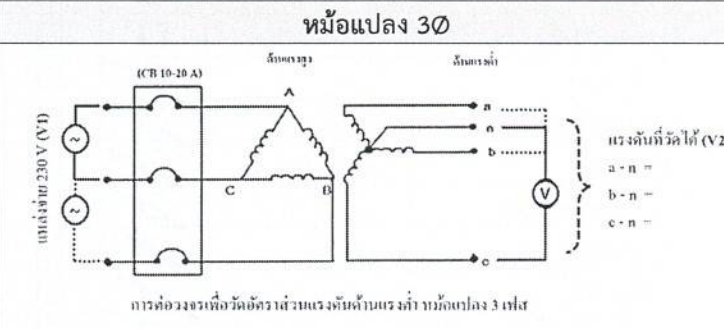
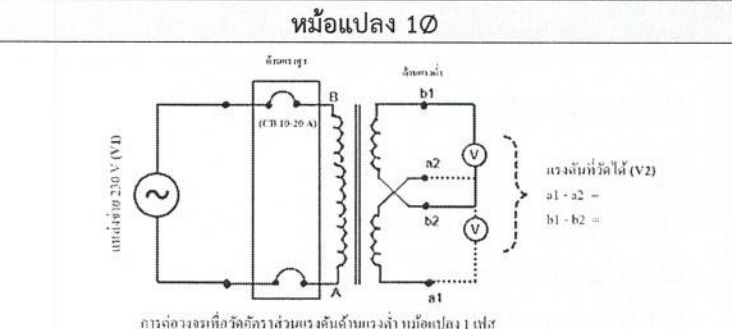

แรงดันแหล่งจ่ายที่วัดได้ (V1)	Tap	ค่าแรงดันที่วัดได้ (V2) ใช้ทศนิยม 3 ตำแหน่ง			อัตราส่วน = V1/V2			ผลการทดสอบ	
		A (a1-a2)	B (b1-b2)	C	A (a1-a2)	B (b1-b2)	C	ปกติ	ผิดปกติ
	1							<input type="checkbox"/>	<input type="checkbox"/>
	2							<input type="checkbox"/>	<input type="checkbox"/>
400	3	2.1	2.2					<input type="checkbox"/>	<input checked="" type="checkbox"/>
	4							<input type="checkbox"/>	<input type="checkbox"/>
	5							<input type="checkbox"/>	<input type="checkbox"/>

4. ค่าการทดสอบแบบลัดวงจร (ตรวจสอบการกระแสเทียบเคียง)

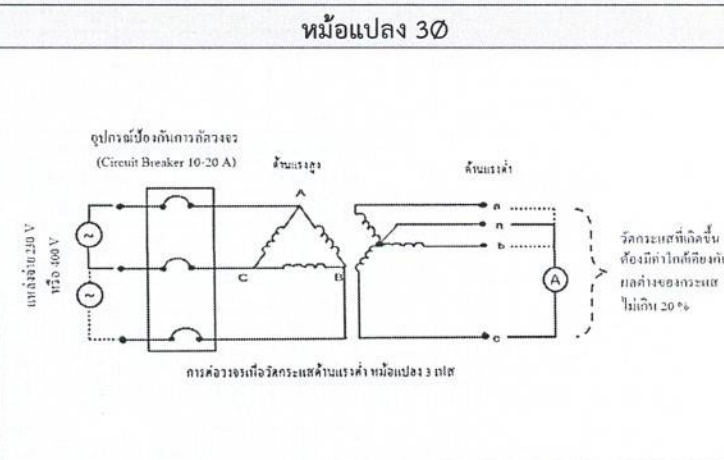
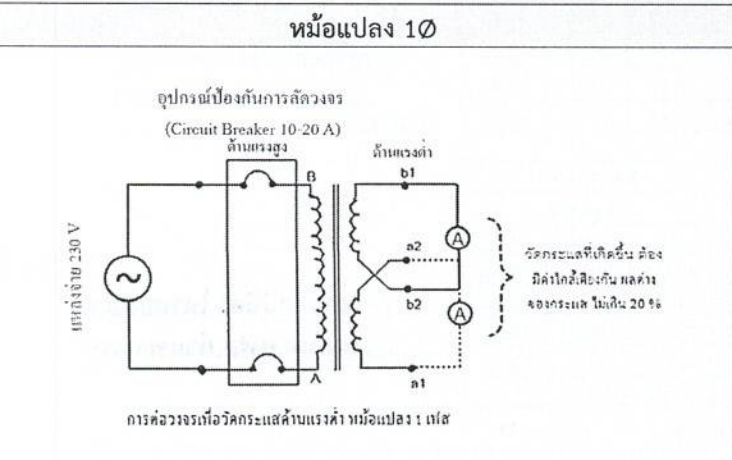

ผลการทดสอบกระแส ∅ a-n (a1-a2) ค่าที่วัดได้..... 7แอมป์	<input type="checkbox"/> ปกติ	<input checked="" type="checkbox"/> ผิดปกติ
ผลการทดสอบกระแส ∅ b-n (b1-b2) ค่าที่วัดได้..... 12แอมป์	<input type="checkbox"/> ปกติ	<input checked="" type="checkbox"/> ผิดปกติ
ผลการทดสอบกระแส ∅ c-n ค่าที่วัดได้.....แอมป์	<input type="checkbox"/> ปกติ	<input type="checkbox"/> ผิดปกติ

5. คำการทดสอบแบบเบ็ดเสร็จ (ตรวจสอบการลัดวงจรของขดลวด)

หม้อแปลง 1Ø

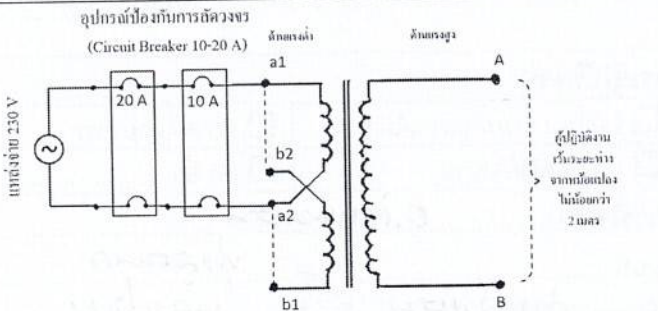

หม้อแปลง 3Ø

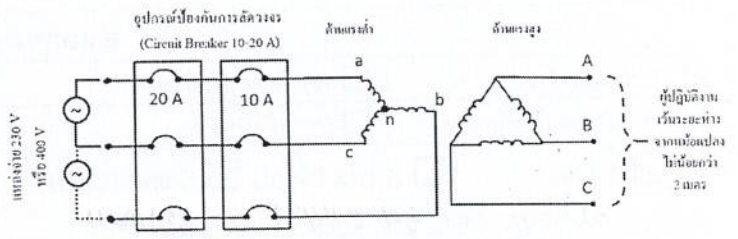

หมายเหตุ : ตรวจสอบระดับน้ำมันให้อยู่ระดับปกติ โดยหม้อแปลง 1 เฟส ป้อนแรงดันระหว่างขั้ว a1 - a2 (ด้านแรงต่ำ) และสลับป้อนแรงดันระหว่างขั้ว b1 - b2 (ด้านแรงต่ำ) เพื่อตรวจสอบการลัดวงจร

หมายเหตุ : ตรวจสอบระดับน้ำมันให้อยู่ระดับปกติ โดยหม้อแปลง 3 เฟส กรณีใช้แหล่งจ่ายแบบ Single Phase (230V) ป้อนแรงดันระหว่างขั้ว a - n, b - n และ c - n (ด้านแรงต่ำ) เพื่อตรวจสอบการลัดวงจร

ผลการทดสอบ Ø A (a1-a2)	<input type="checkbox"/> ปกติ	<input checked="" type="checkbox"/> ผิดปกติ
ผลการทดสอบ Ø B (b1-b2)	<input type="checkbox"/> ปกติ	<input checked="" type="checkbox"/> ผิดปกติ
ผลการทดสอบ Ø C	<input type="checkbox"/> ปกติ	<input type="checkbox"/> ผิดปกติ

<input type="checkbox"/> ปกติ	<input checked="" type="checkbox"/> ผิดปกติ
<input type="checkbox"/> ปกติ	<input checked="" type="checkbox"/> ผิดปกติ
<input type="checkbox"/> ปกติ	<input type="checkbox"/> ผิดปกติ

6. การตรวจสอบภายนอกของหม้อแปลง

ปกติ ผิดปกติ

(1) กระจกใสสารดูดความชื้น	<input type="checkbox"/>	<input type="checkbox"/>
(2) ถ้วยใส่น้ำมัน	<input type="checkbox"/>	<input type="checkbox"/>
(3) สารดูดความชื้น	<input type="checkbox"/>	<input type="checkbox"/>
(4) บุขซึ่งแรงสูง	<input checked="" type="checkbox"/>	<input type="checkbox"/>
(5) ปะเก็นบุขซึ่งแรงสูง	<input checked="" type="checkbox"/>	<input type="checkbox"/>
(6) บุขซึ่งแรงต่ำ	<input checked="" type="checkbox"/>	<input type="checkbox"/>
(7) ปะเก็นบุขซึ่งแรงต่ำ	<input checked="" type="checkbox"/>	<input type="checkbox"/>
(8) ตัวปรับแท็ป	<input checked="" type="checkbox"/>	<input type="checkbox"/>
(9) ปะเก็นฝาถัง	<input checked="" type="checkbox"/>	<input type="checkbox"/>
(10) เกจวัดระดับน้ำมัน	<input type="checkbox"/>	<input type="checkbox"/>
(11) ระดับน้ำมันภายในตัวถังหม้อแปลง	<input checked="" type="checkbox"/>	<input type="checkbox"/>
(12) สีหมายเลข PEA	<input checked="" type="checkbox"/>	<input type="checkbox"/>
(13) สีตัวถังหม้อแปลง	<input checked="" type="checkbox"/>	<input type="checkbox"/>

7. การตรวจสอบสภาพตัวถังของหม้อแปลง

<input type="checkbox"/> ปกติ	<input checked="" type="checkbox"/> ผิดปกติ (สภาพตัวถังชำรุด ปริแตก ครีบกัก ผิดรูป)
-------------------------------	---

หมายเหตุ : กรณีชำรุดหนักและมีความผิดปกติดังกล่าวเข้าเกณฑ์การพิจารณาให้จำหน่าย

สรุปผลการทดสอบ

- หม้อแปลงดี
- หม้อแปลงชำรุดเล็กน้อย
- หม้อแปลงชำรุดหนัก
- หม้อแปลงชำรุดหนักเห็นควรจำหน่าย
- หม้อแปลงเสื่อมสภาพตามวาระ/โจจรกรรม/ก่อความไม่สงบ (เข้าเกณฑ์การจำหน่าย)

* ตารางอัตราส่วนแรงดันของหม้อแปลง 1 เฟส

TAP	1Ph. 19000V			1Ph. 22000V			1Ph. 19000V			1Ph. 22000V		
	Min.	CAL	Max.	Min.	CAL	Max.	Min.	CAL	Max.	Min.	CAL	Max.
1	86.31	86.74	87.17	99.93	100.43	100.94	82.71	83.13	83.54	95.77	96.25	96.73
2	84.25	84.67	85.10	97.55	98.04	98.53	80.74	81.15	81.55	93.49	93.96	94.43
3	82.20	82.61	83.02	95.17	95.65	96.13	78.77	79.17	79.56	91.21	91.67	92.13
4	80.14	80.54	80.95	92.79	93.26	93.73	76.80	77.19	77.57	88.93	89.38	89.82
5	78.09	78.48	78.87	90.42	90.87	91.32	74.83	75.21	75.58	86.65	87.08	87.52

* ตารางอัตราส่วนแรงดันของหม้อแปลง 3 เฟส

TAP	3Ph. 22000V			3Ph. 33000V			3Ph. 22000V			3Ph. 33000V		
	Min.	CAL	Max.	Min.	CAL	Max.	Min.	CAL	Max.	Min.	CAL	Max.
1	99.53	100.03	100.53	149.29	150.04	150.79	95.70	96.18	96.66	143.55	144.27	144.99
2	97.16	97.64	98.13	145.73	146.47	147.20	93.42	93.89	94.36	140.13	140.83	141.54
3	94.79	95.26	95.74	142.18	142.89	143.61	91.14	91.60	92.06	136.71	137.40	138.09
4	92.42	92.88	93.35	138.63	139.32	140.02	88.86	89.31	89.76	133.29	133.96	134.63
5	90.05	90.50	90.95	135.07	135.75	136.43	86.58	87.02	87.45	129.88	130.53	131.18

Check List		เกณฑ์การพิจารณาสภาพหม้อแปลง				
หัวข้อ	ปกติ (✓)	ผิดปกติ (×)	ดี	ชำรุดเล็กน้อย	ชำรุดหนัก	ชำรุดหนักเห็นควรจำหน่าย
1.	✓	×	✓	×	×	×
2.	✓	×	×	×	×	×
3.	✓	×	×	×	×	×
4.	✓	×	×	×	×	×
5.	✓	×	×	×	×	×
6.	✓	×	×	×	×	×
7.	✓	×	×	×	×	×

การพิจารณาการชำรุด
 - คงคลังเก่า คือ หม้อแปลงที่ทำการตรวจสอบแล้วพบว่า สามารถจ่ายไฟได้ และพร้อมนำไปใช้งาน โดยไม่มี ความผิดปกติใดๆเห็นจากการตรวจสอบที่ 1-7
 - ชำรุดเล็กน้อย คือ หม้อแปลงที่ทำการตรวจสอบแล้วพบว่า มีความผิดปกติหัวข้อการตรวจสอบที่ 1,2 และ 6 หัวข้อใดหัวข้อหนึ่งเป็นข้อยกเว้น โดยถ้ามีการแจ้งแจ้งสามารถแก้ไขก่อนนำไปใช้งานได้ปกติ
 - ชำรุดหนัก คือ หม้อแปลงที่ทำการตรวจสอบแล้วพบว่า ไม่สามารถจ่ายไฟได้ โดยมีความผิดปกติหัวข้อที่ 3 เป็นข้อยกเว้น
 - ชำรุดหนักเห็นควรจำหน่าย คือ หม้อแปลงที่ทำการตรวจสอบแล้วพบว่า มีความผิดปกติหัวข้อที่ 3 และ 7 เป็นข้อยกเว้น (สภาพตัวถังหม้อแปลงชำรุด ปริแตก ครีบกัก ผิดรูป)

ลงชื่อ.....ผู้ทดสอบ
 (นายเกียรติชัย ลุงสุวรรณ)
 พงษ.6 กพอ.กำแพงแสน
 ตำแหน่ง.....

ลงชื่อ.....ผู้ตรวจสอบ
 (นายศุภนิมิตร ไทรทองเล็ก)
 พท.มค.กพส.กำแพงแสน
 ตำแหน่ง.....

ข้อมูล Serdata PEA 54-011431 30 KVA

อุปกรณ์	1001367773	หมวดอุปกรณ์	M	กพท.-อุปกรณ์ไฟฟ้า
คำอธิบายอุปกรณ์	หม้อแปลงกพท. PEA 54-011431,30 KVA			
สถานะ	ESTO	WTRP	i	
มีผลจาก	18.09.2024	มีผลถึง	31.12.9999	

ทั่วไป	สถานที่ตั้ง	องค์กร	โครงสร้าง	SerData	ข้อมูลเพิ่มเติม 1	ข้อมูลเพิ่มเติม 2	ข้อมูลเพิ่มเติม 3
--------	-------------	--------	-----------	---------	-------------------	-------------------	-------------------

ข้อมูลทั่วไป

คลาส	Z_TR	DISTRIBUTION TRANSFORMER		
ประเภททออบเจค	Z4600	หม้อแปลงไฟฟ้า		
กลุ่มสิทธิ์		สายผลิตภัณฑ์		
น้ำหนัก	0.000	ขนาด/มิติ		
เลขสินค้าคงคลัง	TR54-011431	วันที่เริ่มใช้		
		02.03.2012		

ข้อมูลการอ้างอิง

มูลค่าการค้า	0.00	THB	วันที่ได้มา	
--------------	------	-----	-------------	--

ข้อมูลผู้ผลิต

ชื่อผลิตภัณฑ์	VISTA TRAF0	ประเทศผู้ผลิต	TH
เลขที่รุ่น	54-011431	ปี/เดือนสร้าง	/
ManufPartNo.			
เลข-ผู้ผลิต	BB1474		

อุปกรณ์	1001367773	หมวดอุปกรณ์	M	กพท.-อุปกรณ์ไฟฟ้า
คำอธิบายอุปกรณ์	หม้อแปลงกพท. PEA 54-011431,30 KVA			
สถานะ	ESTO	WTRP	i	
มีผลจาก	18.09.2024	มีผลถึง	31.12.9999	

ทั่วไป	สถานที่ตั้ง	องค์กร	โครงสร้าง	SerData	ข้อมูลเพิ่มเติม 1	ข้อมูลเพิ่มเติม 2	ข้อมูลเพิ่มเติม 3
--------	-------------	--------	-----------	---------	-------------------	-------------------	-------------------

ทั่วไป

วัสดุ	1-05-000-0002	TR., 30 KVA. 1 P 3 W,22-0.46-0.23 KV.		
เลขที่ผลิตภัณฑ์	TR54-011431			
เลขที่ประจำลำ	1000445652	ประวัติ		

ข้อมูลสต็อก

ประเภทสต็อก	07	สต็อกที่ปล่อย		
โรงงาน	I010	คลังวัสดุ นครปฐม	รหัสบริษัท	9000
ที่เก็บสินค้า	1002	ผ.มิเตอร์กพท.กพท		
แบบที่สต็อก	R		แบบที่หลัก	R
สต็อกพิเศษ			Date L.GoodsMvt	23.04.2024
ลูกค้า			ผู้ขาย	
ใบสั่งขาย		/ 0	องค์ประกอบ WBS	