



การไฟฟ้าส่วนภูมิภาค

PROVINCIAL ELECTRICITY AUTHORITY

จาก คณะกรรมการสอบหาข้อเท็จจริงหม้อแปลงชำรุด ถึง ผจก.กฟส.กำแพงแสน
 เลขที่ ก.3 กฟส.(มต.) /2569 วันที่
 เรื่อง รายงานผลการสอบหาข้อเท็จจริงหม้อแปลงชำรุด
 เรียน ผจก.กฟส.กำแพงแสน

ตามอนุมัติแต่งตั้งคณะกรรมการฯ ที่ ก.3 กฟส. 29/2569 ลงวันที่ 9 กุมภาพันธ์ 2569
 คณะกรรมการฯ ขอรายงานผลการสอบหาข้อเท็จจริงหม้อแปลง หมายเลข PEA 59-012922 Serial No 5960763
 ขนาด 30 kVA 1 เฟส ระบบ 22000 kV ผลิตภัณท์ TUSCO TRAF0 ดังนี้

1. ลักษณะงานติดตั้งของหม้อแปลง ของ กฟภ. (หมดประกันฯ) ของ กฟภ. (อยู่ในประกันฯ)
 กฟภ. ให้เช่าหรือยืมเพื่องาน ของผู้ใช้ไฟฟ้า
2. ผลการสอบหาของคณะกรรมการฯ จากกรณี หม้อแปลงชำรุด หม้อแปลงสูญหาย
 - 2.1 หม้อแปลงติดตั้งที่หมู่ 14 ตำบลทัพหลวง ติดตั้งเมื่อวันที่ 20 มกราคม 2560 ชำรุดวันที่ 12 พฤษภาคม 2564 อายุการใช้งาน 10 ปี ได้นำหม้อแปลง ขนาด 30 kVA 1 เฟส หมายเลข PEA 44-004307 Serial No. 3022894 ผลิตภัณท์ FULL LIGHT ไปติดตั้งแทน
 - 2.2 สติ๊กเกอร์บำรุงรักษาหม้อแปลงที่ตัวถัง มีระบุปี ไม่มี อื่น ๆ
 - 2.3 เอกสารอื่น ๆ ประกอบการพิจารณา รายงานประวัติการใช้งาน เครื่องที่ชำรุด (ZPMR033)
 มป.11 รูปภาพหน้า Serdata รูปถ่ายจำนวน 4 รูป อื่น ๆ
3. สรุป ความคิดเห็นของคณะกรรมการ ฯ
 - 3.1 สาเหตุการชำรุดเนื่องจาก
 - 3.2 คณะกรรมการ ฯ เห็นควรให้ ซ่อมไว้ใช้งาน จำหน่ายโดยวิธีการขาย
 จำหน่ายเป็นสูญ ส่งเคลมประกัน
 - 3.3 อื่น ๆ งานสับเปลี่ยนหม้อแปลงชำรุด เลขที่ใบสั่ง 2001415658
 - 3.4 กรณีหม้อแปลง กฟภ. ติดตั้งให้เช่า หรือยืม เห็นควร
 คิดค่าซ่อมจากผู้ใช้ไฟ เนื่องจาก
 - ไม่คิดค่าซ่อมจากผู้ใช้ไฟ เนื่องจาก

จึงเรียนมาเพื่อโปรดดำเนินการต่อไป

ลงชื่อ คณะกรรมการฯ
 (นายวิโรจน์ เอกอำไพ) ตำแหน่ง รจก.(ท) กฟส.กฟส

ลงชื่อ คณะกรรมการฯ
 (นายศุภนิมิต ไทรทองเล็ก) ตำแหน่ง ทผ.มต.กฟส.กฟส.

ลงชื่อ คณะกรรมการฯ
 (นายเกียรติชัย ลงสุวรรณ) ตำแหน่ง พชง.6 ผมต.กฟส.กฟส.

ที่ ก.3 กฟส.(มต.)- 825 /2569
 เรียน อก.บข.(ก.3)
 เพื่อโปรดดำเนินการต่อไป

 (นายนครินทร์ รัตนปัญญา)
 ผจก.กฟส.กำแพงแสน
 ๒๖ มี.ค. ๒๕๖๙

PEA 59-012922 30 KVA

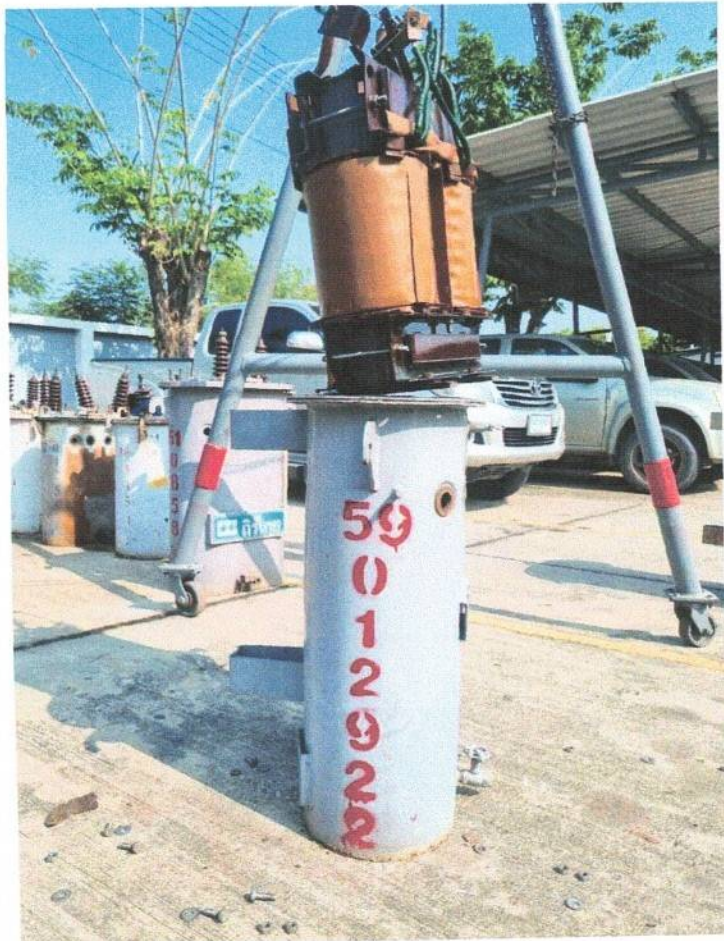

PEA 59-012922 30 KVA

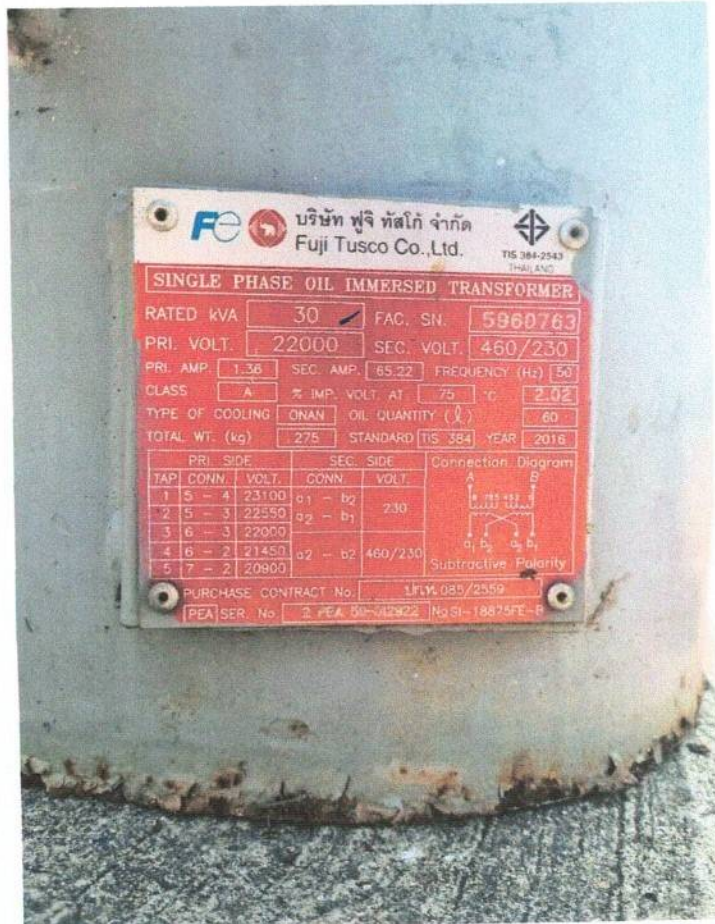

ผู้เข้า : C3KPNMSL01
 วิศวกร : PED-400
 โปรแกรม : ZPMR033

การไฟฟ้าส่วนภูมิภาค
 รายงานประวัติการใช้งานของหม้อแปลงรายตัว

วันที่ : 26.03.2026
 เวลา : 08:31:40
 หน้า : 1

เลขที่ผลิตภัณฑ์ : TR59-012922 เลข-ผู้ผลิต : SN.5960763
 WBS : เลขที่สัญญา :
 วิศวกรประจำโครงการ (KVOlt) : วิศวกรประจำโครงการ : TUSCO TRAF0
 วันที่เริ่มรับประกัน : 24/11/2016 วันที่สิ้นสุดประกัน : 23/11/2019

กำลัง : 1-05-000-0002 TR... 30 KVA. 1 P 3 W.22-0.46-0.23 KV.
 ประเภททรัพย์สิน : หม้อแปลงไฟฟ้า ลิขสิทธิ์ : 460493055 / 0
 วันสิ้นสุดประกัน : 23/11/2019

วันที่	สถานที่ติดตั้ง	คำอธิบายสถานที่ติดตั้ง	ที่เก็บสินค้า	คำอธิบายที่เก็บสินค้า	กิจกรรม	เอกสารวัสดุ	ใบสั่ง	เหตุผล
24.11.2016	Z001	กวด.(ก)	9002	หม้อแปลง	โอน	5001996797		
09.01.2017	1010	คลังพัสดุ นครปฐม	0001	Dummy Stock	โอน	5002004526		
12.01.2017	1010	คลังพัสดุ นครปฐม	6001	จดกองหมอน 1	โอน	4938130774	2000694971	
12.01.2017	1010	คลังพัสดุ นครปฐม	6001	จดกองหมอน 1	โอน	4938130821		
20.01.2017	IKSA-F-FA06-TR0117	คลังพัสดุ นครปฐม	2002	ปฏิบัติการพท.กพด.	ติดตั้ง			
14.01.2020	1010	คลังพัสดุ นครปฐม		ปฏิบัติการพท.กพด.	รับคืน	4954112501	2000992219	
14.01.2020		หมู่ 14 ตำบลห้วยขวาง		ปฏิบัติการพท.กพด.	รื้อถอน			
12.05.2021	3373XF000006312	คลังพัสดุ นครปฐม	2002	ปฏิบัติการพท.กพด.	ติดตั้ง	4959757305	2001149818	
12.05.2021	1010	คลังพัสดุ นครปฐม		ปฏิบัติการพท.กพด.	โอน			
20.06.2023	1010	คลังพัสดุ นครปฐม	2002	ปฏิบัติการพท.กพด.	โอน	4969676652	2001415658	
20.06.2023	1010	คลังพัสดุ นครปฐม	1002	ผ.มีเตอร์พท.กพด	รับคืน	4974189410		จ่ายไฟแรงสูงไม่ได้
23.04.2024	1010	คลังพัสดุ นครปฐม			โอน			

(นายเกียรติชัย คงสุวรรณ)
 พงษ์ชนด.พต.กานแพงแสน

ผู้ใช้ : C3KPNMSL01
ไคลเอนท์ : PED-400
โปรแกรม : ZPMR033

การไฟฟ้าส่วนภูมิภาค
รายงานประวัติการใช้งานของหม้อแปลงรายตัว

วันที่ : 11.05.2026
เวลา : 11:02:13
หน้าที่ : 1

เลขที่ผลิตภัณฑ์ : TR44-004307 เลข-ผู้ผลิต : 3022894
WBS : เลขที่สัญญา :
โวลต์แอมป์แรงสูง (kVoll) : โวลต์แอมป์แรงต่ำ (Voll) :
รับประกัน 0 ปี วันที่เริ่มรับประกัน : วันที่เริ่มรับประกัน :
วัตต์ : 1-05-000-0002 TR., 30 KVA. 1 P 3 W.22-0.46-0.23 KV.
บริษัทผู้ผลิต : FULL LIGHT
ประเภทหม้อแปลง : หม้อแปลงไฟฟ้า ลินทาร์พ์ : 460353294 / 0
วันสิ้นสุดประกัน :

วันที่	สถานที่ติดตั้ง	คำอธิบายสถานที่ติดตั้ง	ที่เก็บสินค้า	คำอธิบายที่เก็บสินค้า	กิจกรรม	เอกสารวัสดุ	ใบสั่ง	เหตุผล
01.05.2009	I010	คลังพัสดุ กฟง.นครปฐม			ติดตั้ง			
10.10.2011	IKSA-F-FA02-TR0126	xx หน้าจร.ดอนพุทรา			ติดตั้ง			
19.12.2013	I101	กฟอ.กัณฑ์ขัง			ติดตั้ง			
16.09.2016	IKSA-F-FA03-TR0074	DCC ม.11 กัณฑ์ขัง			ติดตั้ง			
03.02.2020	33XFA0000076232				รื้อถอน			
28.03.2023					รับคืน	4968592255	2001392329	
28.03.2023	I010	คลังพัสดุ นครปฐม	2002	ปฏิบัติตามกฟง. กฟส.	เก็บ	4969675225	2001415640	อุปกรณ์ชำรุดเสียหาย
20.06.2023	I010	คลังพัสดุ นครปฐม	2002	ปฏิบัติตามกฟง. กฟส.	รื้อถอน			
20.06.2023	3373XF0000003791	หมู่ 4 คับฉกรระติบ			ติดตั้ง			
24.10.2023					รื้อถอน			
24.10.2023	I010	คลังพัสดุ นครปฐม	2002	ปฏิบัติตามกฟง. กฟส.	รับคืน	4971748191	2001441597	
26.10.2023	I010	คลังพัสดุ นครปฐม	2002	ปฏิบัติตามกฟง. กฟส.	เก็บ	4971785745	2001442047	อุปกรณ์ชำรุดเสียหาย
26.10.2023	I101-GISTAG	FL รอล้าง GIS TAG - กฟส. กัณฑ์ขัง			ติดตั้ง			
23.11.2023	I010	คลังพัสดุ นครปฐม	2002	ปฏิบัติตามกฟง. กฟส.	รับคืน	4972277693		
23.11.2023	I010	คลังพัสดุ นครปฐม			รื้อถอน			
23.04.2024	I010	คลังพัสดุ นครปฐม	1002	ผ.มิเตอร์กฟง. กฟส.	โอน	4974186421		
07.06.2024	I020	คลังพัสดุ สุพรรณบุรี	2801	กฟป. สพน.	โอน	5004221032		
27.11.2024	I020	คลังพัสดุ สุพรรณบุรี	1801	ผบต. สพน.	โอน	4977387048		

(นายเกียรติชัย ลงสุวรรณ)
พชง.ผมต.กฟส.กัณฑ์ขัง



การไฟฟ้าส่วนภูมิภาค
PROVINCIAL ELECTRICITY AUTHORITY

บันทึกการตรวจสอบและทดสอบหม้อแปลงระบบจำหน่าย

มป.-11-ป.68

(Report no.)

สาเหตุของการปฏิบัติงาน

- | | | | |
|--|--|--|--|
| <input checked="" type="checkbox"/> (1) รื้อถอนชำรุด | <input type="checkbox"/> (2) รื้อถอนไม่ชำรุด | <input type="checkbox"/> (3) โจรกรรม/ก่อความไม่สงบ | <input type="checkbox"/> (4) สป.ตามวาระ |
| <input type="checkbox"/> (5) หลังซ่อมเล็กน้อย | <input type="checkbox"/> (6) หลังจ้างซ่อม | <input type="checkbox"/> (7) คงคลังค้างนาน | <input type="checkbox"/> (8) อื่น ๆ..... |

1 เฟส 3 เฟส (Seal) 3 เฟส (Con)
 ขนาด..... 30 kVA PEA. 59-012922 S/n. 5960763
 ผลิตภัณท์..... Tusc0 Trato อายุ..... 10 ปี
 โวลต์แรงสูง..... 22000 โวลต์แรงต่ำ..... 460/230
 หม้อแปลงผ่านการซ่อมครั้งที่..... ยังไม่ผ่านการซ่อม

การไฟฟ้า..... อ. ลำพอง
 ถนน..... ตำบล ลำพอง
 อำเภอ..... ลำพอง จังหวัด..... ลำพอง
 สถานที่คงคลัง..... อ. ลำพอง
 ทรัพย์สินของ กฟภ. ผู้ใช้ไฟ

1. ค่าความต้านทานของฉนวนที่อุณหภูมิ.....C°

แรงสูง - แรงต่ำ..... 700.....เมกกะโอห์ม	ปกติ	ผิดปกติ
แรงสูง - กราวด์..... 100.....เมกกะโอห์ม	<input type="checkbox"/>	<input checked="" type="checkbox"/>
แรงต่ำ - กราวด์..... 650.....เมกกะโอห์ม	<input checked="" type="checkbox"/>	<input type="checkbox"/>

2. ค่าความเป็นฉนวนของน้ำมันหม้อแปลง (ไม่ต่ำกว่า 30 kv)

ค่าที่วัดได้..... เควี/2.5มม.

ปกติ ผิดปกติ

3. ค่าอัตราส่วนของแรงดันหม้อแปลง (อ้างอิงตาม * ตารางอัตราส่วนแรงดันของหม้อแปลง)

หม้อแปลง 1Ø

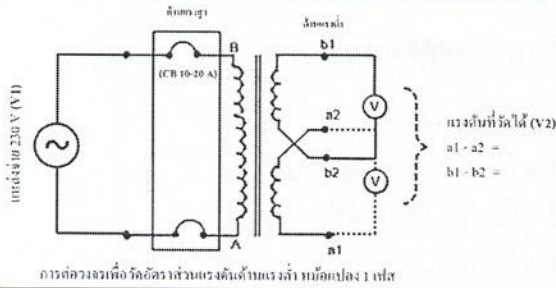

หม้อแปลง 3Ø

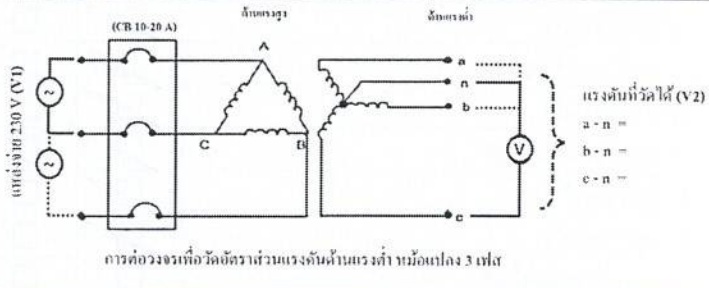

แรงดันแหล่งจ่ายที่วัดได้ (V1)	Tap	ค่าแรงดันที่วัดได้ (V2) ใช้ทศนิยม 3 ตำแหน่ง			อัตราส่วน = V1/V2			ผลการทดสอบ	
		A (a1-a2)	B (b1-b2)	C	A (a1-a2)	B (b1-b2)	C	ปกติ	ผิดปกติ
	1							<input type="checkbox"/>	<input type="checkbox"/>
	2							<input type="checkbox"/>	<input type="checkbox"/>
400	3	0	4.1					<input type="checkbox"/>	<input checked="" type="checkbox"/>
	4							<input type="checkbox"/>	<input type="checkbox"/>
	5							<input type="checkbox"/>	<input type="checkbox"/>

4. ค่าการทดสอบแบบลัดวงจร (ตรวจสอบการกระแสเทียบเคียง)

หม้อแปลง 1Ø

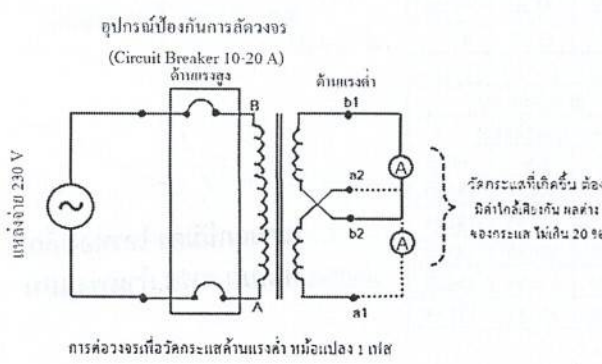

หม้อแปลง 3Ø

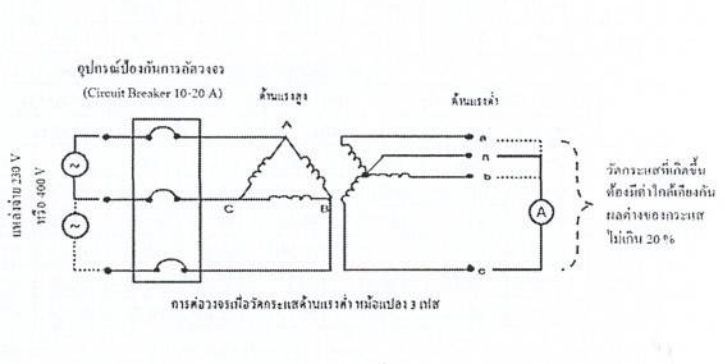

ผลการทดสอบกระแส Ø a-n (a1-a2) ค่าที่วัดได้..... 0.....แอมป์	<input type="checkbox"/> ปกติ	<input checked="" type="checkbox"/> ผิดปกติ
ผลการทดสอบกระแส Ø b-n (b1-b2) ค่าที่วัดได้..... 27.....แอมป์	<input type="checkbox"/> ปกติ	<input checked="" type="checkbox"/> ผิดปกติ
ผลการทดสอบกระแส Ø c-n ค่าที่วัดได้.....แอมป์	<input type="checkbox"/> ปกติ	<input type="checkbox"/> ผิดปกติ

5. ค่าการทดสอบแบบเปิดวงจร (ตรวจสอบการลัดวงจรของขดลวด)

หม้อแปลง 1Ø

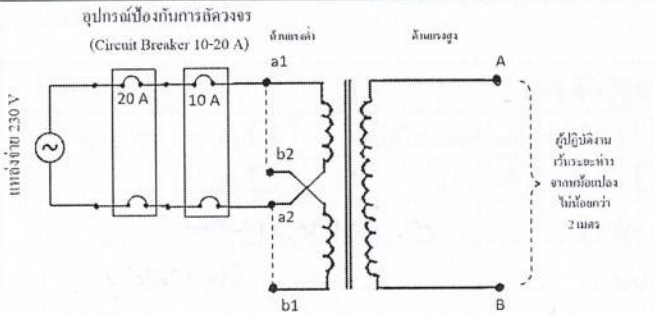

หมายเหตุ : ตรวจสอบระดับน้ำมันให้อยู่ระดับปกติ โดยหม้อแปลง 1 เฟส ป้อนแรงดันระหว่างขั้ว a1 - a2 (ด้านแรงต่ำ) และสลับป้อนแรงดันระหว่างขั้ว b1 - b2 (ด้านแรงต่ำ) เพื่อตรวจสอบการลัดวงจร

ผลการทดสอบ Ø A (a1-a2)

ผลการทดสอบ Ø B (b1-b2)

ผลการทดสอบ Ø C

หม้อแปลง 3Ø

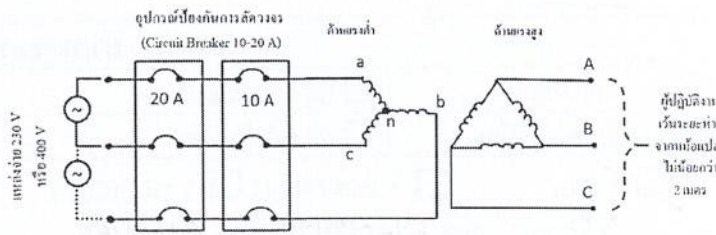

หมายเหตุ : ตรวจสอบระดับน้ำมันให้อยู่ระดับปกติ โดยหม้อแปลง 3 เฟส กรณีใช้แหล่งจ่ายแบบ Single Phase (230V) ป้อนแรงดันระหว่างขั้ว a - n, b - n และ c - n (ด้านแรงต่ำ) เพื่อตรวจสอบการลัดวงจร

ปกติ

ผิดปกติ

ปกติ

ผิดปกติ

ปกติ

ผิดปกติ

6. การตรวจสอบภายนอกของหม้อแปลง

ปกติ ผิดปกติ

(1) กระจกใสสารดูดความชื้น

ปกติ ผิดปกติ

(2) ถ้วยใส่น้ำมัน

ปกติ ผิดปกติ

(3) สารดูดความชื้น

ปกติ ผิดปกติ

(4) บุขซึ่งแรงสูง

ปกติ ผิดปกติ

(5) ปะเก็นบุขซึ่งแรงสูง

ปกติ ผิดปกติ

(6) บุขซึ่งแรงต่ำ

ปกติ ผิดปกติ

(7) ปะเก็นบุขซึ่งแรงต่ำ

ปกติ ผิดปกติ

(8) ตัวปรับแท็ป

ปกติ ผิดปกติ

(9) ปะเก็นฝาถัง

ปกติ ผิดปกติ

(10) เกจวัดระดับน้ำมัน

ปกติ ผิดปกติ

(11) ระดับน้ำมันภายในตัวถังหม้อแปลง

ปกติ ผิดปกติ

(12) สีหมายเลข PEA

ปกติ ผิดปกติ

(13) สีตัวถังหม้อแปลง

ปกติ ผิดปกติ

7. การตรวจสอบสภาพตัวถังของหม้อแปลง

ปกติ

ผิดปกติ (สภาพตัวถังชำรุด ปริแตก ครีบกหัก ผิดรูป)

หมายเหตุ : กรณีชำรุดหนักและมีความผิดปกติดังกล่าวเข้าเกณฑ์การพิจารณาให้จำหน่าย

สรุปผลการทดสอบ

หม้อแปลงดี

หม้อแปลงชำรุดเล็กน้อย

หม้อแปลงชำรุดหนัก

หม้อแปลงชำรุดหนักเห็นควรจำหน่าย

หม้อแปลงเสื่อมสภาพตามวาระ/โครงการ/ก่อความ

ไม่สงบ (เข้าเกณฑ์การจำหน่าย)

* ตารางอัตราส่วนแรงดันของหม้อแปลง 1 เฟส

TAP	1Ph. 19000V			1Ph. 22000V			1Ph. 19000V			1Ph. 22000V		
	Min.	CAL	Max.	Min.	CAL	Max.	Min.	CAL	Max.	Min.	CAL	Max.
1	86.31	86.74	87.17	99.93	100.43	100.94	82.71	83.13	83.54	95.77	96.25	96.73
2	84.25	84.67	85.10	97.55	98.04	98.53	80.74	81.15	81.55	93.49	93.96	94.43
3	82.20	82.61	83.02	95.17	95.65	96.13	78.77	79.17	79.56	91.21	91.67	92.13
4	80.14	80.54	80.95	92.79	93.26	93.73	76.80	77.19	77.57	88.93	89.38	89.82
5	78.09	78.48	78.87	90.42	90.87	91.32	74.83	75.21	75.58	86.65	87.08	87.52

* ตารางอัตราส่วนแรงดันของหม้อแปลง 3 เฟส

TAP	3Ph. 22000V			3Ph. 33000V			3Ph. 22000V			3Ph. 33000V		
	Min.	CAL	Max.	Min.	CAL	Max.	Min.	CAL	Max.	Min.	CAL	Max.
1	99.53	100.03	100.53	149.29	150.04	150.79	95.70	96.18	96.66	143.55	144.27	144.99
2	97.16	97.64	98.13	145.73	146.47	147.20	93.42	93.89	94.36	140.13	140.83	141.54
3	94.79	95.26	95.74	142.18	142.89	143.61	91.14	91.60	92.06	136.71	137.40	138.09
4	92.42	92.88	93.35	138.63	139.32	140.02	88.86	89.31	89.76	133.29	133.96	134.63
5	90.05	90.50	90.95	135.07	135.75	136.43	86.58	87.02	87.45	129.88	130.53	131.18

Check List		เกณฑ์การพิจารณาสภาพหม้อแปลง				
หัวข้อ	ปกติ (✓)	ผิดปกติ (X)	ดี	ชำรุดเล็กน้อย	ชำรุดหนัก	ชำรุดหนักเห็นควรจำหน่าย
1.			✓	X	X	X
2.			✓	X	X	X
3.			✓	✓	X	X
4.			✓	✓	X	X
5.			✓	✓	X	X
6.			✓	X	X	X
7.			✓	✓	✓	X

การพิจารณาการชำรุด
 - คงถึงเก่า คือ หม้อแปลงที่ทำการตรวจสอบแล้วพบว่า สามารถจ่ายไฟได้ และพร้อมนำไปใช้งาน โดยไม่มี
 ความผิดปกติใดๆที่ผลการทดสอบที่ 1-7
 - ชำรุดเล็กน้อย คือ หม้อแปลงที่ทำการตรวจสอบแล้วพบว่า มีความผิดปกติที่ข้อการทดสอบที่ 1,2 และ 6
 ข้อใดข้อหนึ่งซึ่งยังเป็นสภาพรับ โดยดำเนินการแก้ไขแล้วสามารถจ่ายไฟได้ใช้งานต่อไป
 - ชำรุดหนัก คือ หม้อแปลงที่ทำการตรวจสอบแล้วพบว่า ไม่สามารถจ่ายไฟได้ โดยมีความผิดปกติข้อที่ 3
 เป็นอย่างน้อย
 - ชำรุดหนักเห็นควรจำหน่าย คือ หม้อแปลงที่ทำการตรวจสอบแล้วพบว่า มีความผิดปกติข้อที่ 3 และ 7
 เป็นอย่างน้อย (สภาพตัวถังหม้อแปลงชำรุด ปริแตก ครีบกหัก ผิดรูป)

ลงชื่อ.....ผู้ทดสอบ
 (นายเกียรติชัย ลงสุวรรณ)
 พงษ.6 กฟอ.กำแพงแสน
 ตำแหน่ง.....

ลงชื่อ.....ผู้ตรวจสอบ
 (...นายศุภนิมิตร์ ไทรทองเล็ก)
 ตำแหน่ง พ.ม.ท.กฟส.กำแพงแสน...

ข้อมูล Serdata PEA 57-940645 30 KVA

อุปกรณ์	1001738538	หมวดอุปกรณ์	M	กฟภ.-อุปกรณ์ไฟฟ้า
คำอธิบายอุปกรณ์	หม้อแปลงกฟภ. PEA 57-940645,30 KVA			
สถานะ	ESTO	WTWO	i	
มีผลจาก	20.06.2023	มีผลถึง	31.12.9999	

ทั่วไป
สถานที่ตั้ง
องค์กร
โครงสร้าง
SerData
ข้อมูลเพิ่มเติม 1
ข้อมูลเพิ่มเติม 2
ข้อมูลเพิ่มเติม 3

ข้อมูลทั่วไป

คลาส	Z_TR	DISTRIBUTION TRANSFORMER		
ประเภททออบเจกต์	Z4600	หม้อแปลงไฟฟ้า		
กลุ่มสิทธิ์		สายผลิตภัณฑ์		
น้ำหนัก	0.000	ขนาด/มิติ		
เลขสินค้าคงคลัง	TR57-940645	วันที่เริ่มใช้	26.11.2557	

ข้อมูลการอ้างอิง

มูลค่าการได้มา	0.00	THB	วันที่ได้มา	
----------------	------	-----	-------------	--

ข้อมูลผู้ผลิต

ชื่อผลิตภัณฑ์	TTC.	ประเทศผู้ผลิต	TH
เลขที่รุ่น	57-940645	ปี/เดือนสร้าง	/
ManufPartNo.			
เลข-ผู้ผลิต	4709026		

อุปกรณ์	1001738538	หมวดอุปกรณ์	M	กฟภ.-อุปกรณ์ไฟฟ้า
คำอธิบายอุปกรณ์	หม้อแปลงกฟภ. PEA 57-940645,30 KVA			
สถานะ	ESTO	WTWO	i	
มีผลจาก	20.06.2023	มีผลถึง	31.12.9999	

ทั่วไป
สถานที่ตั้ง
องค์กร
โครงสร้าง
SerData
ข้อมูลเพิ่มเติม 1
ข้อมูลเพิ่มเติม 2
ข้อมูลเพิ่มเติม 3

ทั่วไป

วัสดุ	1-05-000-0002	TR., 30 KVA. 1 P 3 W,22-0.46-0.23 KV.
เลขที่ผลิตภัณฑ์	TR57-940645	
เลขที่ประจำตัว	1000445652	H ประวัติ

ข้อมูลสต็อก

ประเภทสต็อก	07	สต็อกที่บิลด์	
โรงงาน	I010	คลังวัสดุ นครปฐม	รหัสบริษัท 9000
ที่เก็บสินค้า	1002	พ.มิเตอร์กฟภ.กฟส	
แบบรับสต็อก	R	แบบหลัก	R
สต็อกพิเศษ		Date L.GoodsMvt	23.04.2024
ลูกค้า		ผู้ขาย	
ใบสั่งซื้อ		องค์ประกอบ WBS	