



การไฟฟ้าส่วนภูมิภาค

PROVINCIAL ELECTRICITY AUTHORITY

จาก คณะกรรมการสอบหาข้อเท็จจริงหม้อแปลงชำรุด ถึง ผจก.กฟส.บางเลน
เลขที่ ก.3กฟส.บสน.(มต) 1507/2569 วันที่ 20 พฤษภาคม 2569
เรื่อง รายงานผลการสอบหาข้อเท็จจริงหม้อแปลงชำรุด
เรียน ผจก.กฟส.บางเลน

ตามอนุมัติแต่งตั้งคณะกรรมการฯ ที่ ก.3 บสน. 80/2568 ลงวันที่ 30 ธันวาคม 2568

คณะกรรมการฯ ขอรายงานผลการสอบหาข้อเท็จจริงหม้อแปลง หมายเลข PEA 50-002464

Serial No 0018066 ขนาด 30 kVA 1 เฟส ระบบ 22 kV ผลิตรถยนต์ PRECISE ดังนี้

1. ลักษณะงานติดตั้งของหม้อแปลง ของ กฟภ. (หมดประกันฯ) ของ กฟภ. (อยู่ในประกันฯ)
 กฟภ. ให้เช่าหรือยืมเพื่อใช้งาน ของผู้ใช้ไฟฟ้า

2. ผลการสอบหาของคณะกรรมการฯ จากกรณี หม้อแปลงชำรุด หม้อแปลงสูญหาย

2.1 หม้อแปลงติดตั้งที่ ม.9 ต.หินมูล (บัวล้มช้าง) ติดตั้งเมื่อวันที่ 26 พ.ค. 2563

ชำรุดวันที่ 30 พ.ย. 2565 อายุการใช้งาน 19 ปี ได้นำหม้อแปลงขนาด 30 kVA 1 เฟส

หมายเลข PEA. 37-002500 Serial No. 372363 ผลิตรถยนต์ THAI TRAF0 ไปติดตั้งแทน

2.2 สติ๊กเกอร์บำรุงรักษาหม้อแปลงที่ตัวถัง มีระบุปี ไม่มี อื่น ๆ

2.3 เอกสารอื่น ๆ ประกอบการพิจารณา รายงานประวัติการใช้งาน เครื่องที่ชำรุด (ZPMR033)

มป.11 รูปภาพหน้า Serdata รูปถ่ายจำนวน 4 รูป อื่น ๆ

3. สรุป ความคิดเห็นของคณะกรรมการ ฯ

3.1 สาเหตุการชำรุดเนื่องจาก หม้อแปลงเสื่อมสภาพ

3.2 คณะกรรมการ ฯ เห็นควรให้ ซ่อมแซมไว้ใช้งาน จำหน่ายโดยวิธีการขาย

จำหน่ายเป็นสูญ ส่งเคลมประกัน

3.3 อื่น ๆ

3.4 กรณีหม้อแปลง กฟภ. ติดตั้งให้เช่า หรือยืม เห็นควร

คิดค่าซ่อมแซมจากผู้ใช้ไฟ เนื่องจาก

ไม่คิดค่าซ่อมแซมจากผู้ใช้ไฟ เนื่องจาก

จึงเรียนมาเพื่อโปรดดำเนินการต่อไป

ที่ ก.3 กฟส.บสน.มต. 1507/2569

เรียน อ.ก.บ.ช.(ก3)

เพื่อโปรดดำเนินการต่อไป

(นายเอกชัย หึงสุวรรณ)

ผจก.กฟส.บางเลน

ลงชื่อ คณะกรรมการฯ

(นายบรรณรักษ์ เกษมณี) ตำแหน่ง รจก.(ท) กฟส.บสน.

ลงชื่อ คณะกรรมการฯ

(นายธรรมบุญ บัวผัน) ตำแหน่ง ท.ผ.ม.ต.กฟส.บสน.

ลงชื่อ คณะกรรมการฯ

(นายพงษ์ศักดิ์ หอมละออ) ตำแหน่ง พชง.6(ปฟ) ผมต.

ผู้ควบคุมงานหม้อแปลง กฟส.บสน.



การไฟฟ้าส่วนภูมิภาค
PROVINCIAL ELECTRICITY AUTHORITY

บันทึกการตรวจสอบและทดสอบหม้อแปลงระบบจำหน่าย

มป.-11-ป.68
(Report no.)

สาเหตุของการปฏิบัติงาน

- | | | | |
|---|---|--|--|
| <input checked="" type="checkbox"/> (1) ร็อดอนชำรุด | <input type="checkbox"/> (2) ร็อดอนไม่ชำรุด | <input type="checkbox"/> (3) โจรกรรม/ก่อความไม่สงบ | <input type="checkbox"/> (4) สป.ตามวาระ |
| <input type="checkbox"/> (5) หลังซ่อมเล็กน้อย | <input type="checkbox"/> (6) หลังจ้างซ่อม | <input type="checkbox"/> (7) คงคลังค้ำงาน | <input type="checkbox"/> (8) อื่น ๆ..... |

1 เฟส 3 เฟส (Seal) 3 เฟส (Con)
 ขนาด.....30.....kVA PEA.....50-002464/s/n.....0018066
 ผลิตภัณท์.....PRECISE.....อายุ.....19.....ปี
 โวลต์แรงสูง.....22000.....โวลต์แรงต่ำ.....460/230
 หม้อแปลงผ่านการซ่อมครั้งที่..... ยังไม่ผ่านการซ่อม

การไฟฟ้า.....สำนักงานบางเลน.....
 ถนน.....ตำบล.....บางเลน.....
 อำเภอ.....บางเลน.....จังหวัด.....นครปฐม.....
 สถานที่ตั้งคลัง.....๗๖๓๗.....
 ทรัพย์สินของ กฟภ. ผู้ใช้ไฟ

1. ค่าความต้านทานของฉนวนที่อุณหภูมิ.....C°	ปกติ	ผิดปกติ	2. ค่าความเป็นฉนวนของน้ำมันหม้อแปลง (ไม่ต่ำกว่า 30 kV)
แรงสูง - แรงต่ำ.....100.....เมกกะโอห์ม	<input type="checkbox"/>	<input checked="" type="checkbox"/>	ค่าที่วัดได้.....10.....เควี/2.5มม. <input type="checkbox"/> ปกติ <input checked="" type="checkbox"/> ผิดปกติ
แรงสูง - กราวด์.....50.....เมกกะโอห์ม	<input type="checkbox"/>	<input checked="" type="checkbox"/>	
แรงต่ำ - กราวด์.....50.....เมกกะโอห์ม	<input type="checkbox"/>	<input checked="" type="checkbox"/>	

3. ค่าอัตราส่วนของแรงดันหม้อแปลง (อ้างอิงตาม * ตารางอัตราส่วนแรงดันของหม้อแปลง)

หม้อแปลง 10

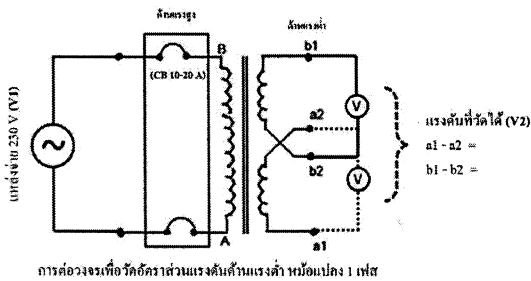

หม้อแปลง 30

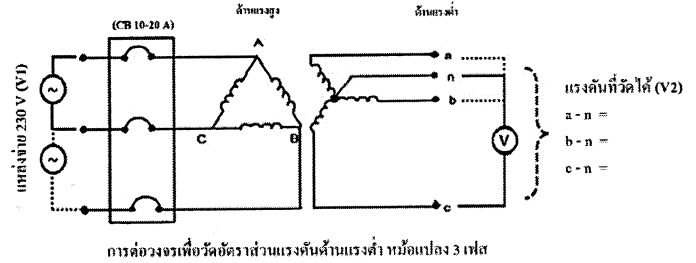

แรงดันแหล่งจ่ายที่วัดได้ (V1)	Tap	ค่าแรงดันที่วัดได้ (V2) ใช้ทศนิยม 3 ตำแหน่ง			อัตราส่วน = V1/V2			ผลการทดสอบ	
		A (a1-a2)	B (b1-b2)	C	A (a1-a2)	B (b1-b2)	C	ปกติ	ผิดปกติ
230	1							<input type="checkbox"/>	<input type="checkbox"/>
	2							<input type="checkbox"/>	<input type="checkbox"/>
	3	0	0	-	0	0	-	<input type="checkbox"/>	<input checked="" type="checkbox"/>
	4							<input type="checkbox"/>	<input type="checkbox"/>
	5							<input type="checkbox"/>	<input type="checkbox"/>

4. ค่าการทดสอบแบบลัดวงจร (ตรวจสอบการกระแสเทียบเคียง)

หม้อแปลง 10

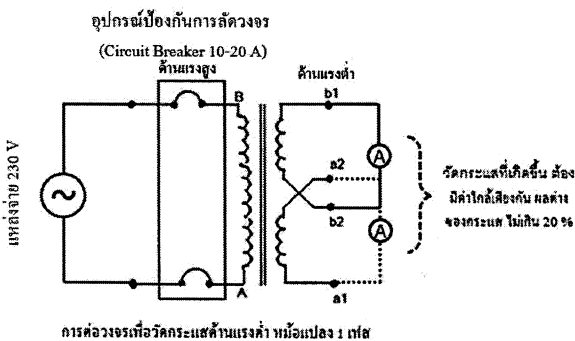

หม้อแปลง 30

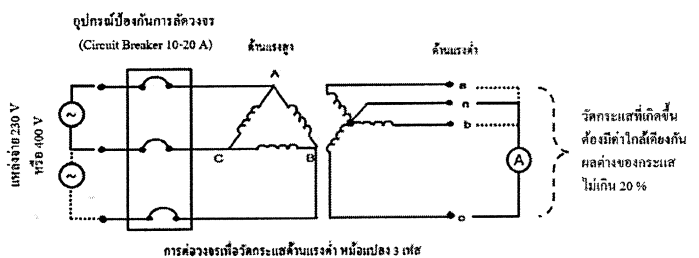

ผลการทดสอบกระแส Ø a-n (a1-a2) ค่าที่วัดได้.....0.....แอมป์	<input type="checkbox"/> ปกติ	<input checked="" type="checkbox"/> ผิดปกติ
ผลการทดสอบกระแส Ø b-n (b1-b2) ค่าที่วัดได้.....0.....แอมป์	<input type="checkbox"/> ปกติ	<input checked="" type="checkbox"/> ผิดปกติ
ผลการทดสอบกระแส Ø c-n ค่าที่วัดได้.....0.....แอมป์	<input type="checkbox"/> ปกติ	<input type="checkbox"/> ผิดปกติ

5. ค่าการทดสอบแบบเปิดวงจร (ตรวจสอบการลัดวงจรของขดลวด)

หม้อแปลง 1Ø

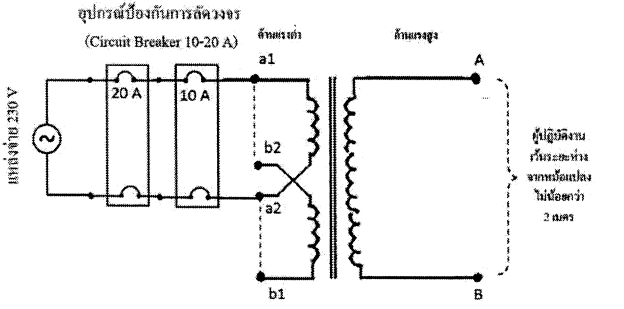

หมายเหตุ : ตรวจสอบระดับน้ำมันให้อยู่ระดับปกติ โดยหม้อแปลง 1 เฟส ป้อนแรงดันระหว่างขั้ว a1 - a2 (ด้านแรงต่ำ) และสลับป้อนแรงดันระหว่างขั้ว b1 - b2 (ด้านแรงต่ำ) เพื่อตรวจสอบการลัดวงจร

หม้อแปลง 3Ø

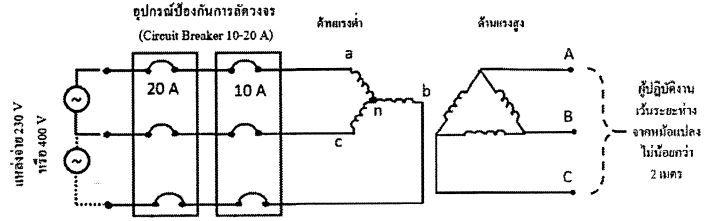

หมายเหตุ : ตรวจสอบระดับน้ำมันให้อยู่ระดับปกติ โดยหม้อแปลง 3 เฟส กรณีใช้แหล่งจ่ายแบบ Single Phase (230V) ป้อนแรงดันระหว่างขั้ว a - n, b - n และ c - n (ด้านแรงต่ำ) เพื่อตรวจสอบการลัดวงจร

ผลการทดสอบ Ø A (a1-a2)

ปกติ

ผิดปกติ

ผลการทดสอบ Ø B (b1-b2)

ปกติ

ผิดปกติ

ผลการทดสอบ Ø C

ปกติ

ผิดปกติ

6. การตรวจสอบภายนอกของหม้อแปลง

ปกติ ผิดปกติ

(1) กระจกใสสารดูดความชื้น	<input type="checkbox"/>	<input type="checkbox"/>
(2) ถ้วยใส่น้ำมัน	<input type="checkbox"/>	<input type="checkbox"/>
(3) สารดูดความชื้น	<input type="checkbox"/>	<input type="checkbox"/>
(4) บุชชิงแรงสูง	<input type="checkbox"/>	<input checked="" type="checkbox"/>
(5) ปะเก็นบุชชิงแรงสูง	<input type="checkbox"/>	<input checked="" type="checkbox"/>
(6) บุชชิงแรงต่ำ	<input checked="" type="checkbox"/>	<input type="checkbox"/>
(7) ปะเก็นบุชชิงแรงต่ำ	<input checked="" type="checkbox"/>	<input type="checkbox"/>
(8) ตัวปรับแท๊ป	<input checked="" type="checkbox"/>	<input type="checkbox"/>
(9) ปะเก็นฝาถัง	<input type="checkbox"/>	<input checked="" type="checkbox"/>
(10) เกลวัดระดับน้ำมัน	<input type="checkbox"/>	<input type="checkbox"/>
(11) ระดับน้ำมันภายในตัวถังหม้อแปลง	<input type="checkbox"/>	<input checked="" type="checkbox"/>
(12) สีหมายเลข PEA	<input checked="" type="checkbox"/>	<input type="checkbox"/>
(13) สีตัวถังหม้อแปลง	<input type="checkbox"/>	<input checked="" type="checkbox"/>

7. การตรวจสอบสภาพตัวถังของหม้อแปลง

ปกติ

ผิดปกติ (สภาพตัวถังชำรุด ปริแตก ครีบหัก ผิดรูป)

หมายเหตุ : กรณีชำรุดหนักและมีความผิดปกติดังกล่าวเข้าเกณฑ์การพิจารณาให้จำหน่าย

สรุปผลการทดสอบ

- หม้อแปลงดี
- หม้อแปลงชำรุดเล็กน้อย
- หม้อแปลงชำรุดหนัก
- หม้อแปลงชำรุดหนักเห็นควรจำหน่าย
- หม้อแปลงเสื่อมสภาพตามวาระ/โครงการ/ก่อความไม่สงบ (เข้าเกณฑ์การจำหน่าย)

* ตารางอัตราส่วนแรงดันของหม้อแปลง 1 เฟส

TAP	1Ph. 19000V			1Ph. 22000V			1Ph. 19000V			1Ph. 22000V		
	Min.	CAL	Max.	Min.	CAL	Max.	Min.	CAL	Max.	Min.	CAL	Max.
1	86.31	86.74	87.17	99.93	100.43	100.94	82.71	83.13	83.54	95.77	96.25	96.73
2	84.25	84.67	85.10	97.55	98.04	98.53	80.74	81.15	81.55	93.49	93.96	94.43
3	82.20	82.61	83.02	95.17	95.65	96.13	78.77	79.17	79.56	91.21	91.67	92.13
4	80.14	80.54	80.95	92.79	93.26	93.73	76.80	77.19	77.57	88.93	89.38	89.82
5	78.09	78.48	78.87	90.42	90.87	91.32	74.83	75.21	75.58	86.65	87.08	87.52

* ตารางอัตราส่วนแรงดันของหม้อแปลง 3 เฟส

TAP	3Ph. 22000V			3Ph. 33000V			3Ph. 22000V			3Ph. 33000V		
	Min.	CAL	Max.	Min.	CAL	Max.	Min.	CAL	Max.	Min.	CAL	Max.
1	99.53	100.03	100.53	149.29	150.04	150.79	95.70	96.18	96.66	143.55	144.27	144.99
2	97.16	97.64	98.13	145.73	146.47	147.20	93.42	93.89	94.36	140.13	140.83	141.54
3	94.79	95.26	95.74	142.18	142.89	143.61	91.14	91.60	92.06	136.71	137.40	138.09
4	92.42	92.88	93.35	138.63	139.32	140.02	88.86	89.31	89.76	133.29	133.96	134.63
5	90.05	90.50	90.95	135.07	135.75	136.43	86.58	87.02	87.45	129.88	130.53	131.18

ลงชื่อ..... ผู้ทดสอบ
(นายพงษ์ศักดิ์ หอมละอ)
ตำแหน่ง พว.6 (ปฟ) ผ.มต.กฟส.บ.ลน.

ลงชื่อ..... ผู้ตรวจสอบ
(นายพงษ์ศักดิ์ หอมละอ)
ตำแหน่ง พว.6(ปฟ) ปฏิบัติงานแทน
ผ.มต.กฟส.บ.ลน

Check List			เกณฑ์การพิจารณาสภาพหม้อแปลง			
หัวข้อ	ปกติ (✓)	ผิดปกติ (×)	ดี	ชำรุดเล็กน้อย	ชำรุดหนัก	ชำรุดหนักเห็นควรจำหน่าย
1.	✓	×	✓	×	×	×
2.	✓	×	✓	×	×	×
3.	✓	×	✓	×	×	×
4.	✓	×	✓	×	×	×
5.	✓	×	✓	×	×	×
6.	✓	×	✓	×	×	×
7.	✓	×	✓	×	×	×

การพิจารณาการชำรุด
- คงคลังปกติ คือ หม้อแปลงที่ทำการตรวจสอบแล้วพบว่า สามารถจ่ายไฟได้ และพร้อมนำไปใช้งาน โดยไม่มี ความผิดปกติในจุดที่ทำการทดสอบที่ 1-7
- ชำรุดเล็กน้อย คือ หม้อแปลงที่ทำการตรวจสอบแล้วพบว่า มีความผิดปกติที่ข้อการทดสอบที่ 1,2 และ 6 หัวข้อใดหัวข้อหนึ่งเป็นอย่างน้อย โดยถ้ามีการแก้ไขแล้วสามารถนำกลับมาใช้งานได้ปกติ
- ชำรุดหนัก คือ หม้อแปลงที่ทำการตรวจสอบแล้วพบว่า ไม่สามารถจ่ายไฟได้ โดยมีความผิดปกติในหัวข้อที่ 3 เป็นอย่างน้อย
- ชำรุดหนักเห็นควรจำหน่าย คือ หม้อแปลงที่ทำการตรวจสอบแล้วพบว่า มีความผิดปกติในหัวข้อที่ 3 และ 7 เป็นอย่างน้อย (สภาพตัวถังชำรุดชำรุด ปริแตก ครีบหัก ผิดรูป)

ผู้ใช้ : C3BLMMSL01
 ใคลเดนมท : PED-400
 โปรแกรม : ZPMR033

การไฟฟ้าส่วนภูมิภาค
 รายงานประวัติการใช้งานของหม้อแปลงรายตัว

วันที่ : 20.05.2026
 เวลา : 17:11:02
 หน้า : 1

เลขที่ผลิตภณท : TR50-002464 เลข-ผู้ผลิต : 0018657 รหัส : 1-05-000-0002 TR.. 30 KVA. 1 P 3 W.22-0.46-0.23 KV.
 WBS : เลขที่สัญญา : บริษัทผู้ผลิต : PRECISE
 โวลท์แอมป์แรงสูง (kVolt) : โวลท์แอมป์แรงต่ำ (Volt) : ประเภททรัพย์สิน : หม้อแปลงไฟฟ้า สิ้นทรัพย์ : 460256419 / 0
 รับประจัน 0 ปี วันที่เริ่มรับประจัน : วันที่เริ่มสุดประจัน :

วันที่	สถานที่ติดตั้ง	ควมรับภษสถานที่ติดตั้ง	ที่เก็บลิ้นค้ว	ควมรับภษที่เก็บลิ้นค้ว	กิจการรับ	เอกธารจัศค	ใบสั่ง	เหตุผล
24.07.2007	IBEA-F-FA04-TR0114							
08.07.2018	1010	ม.9 ต.หินมด คลังพัศค นครปฐม	2003	นัฎปตัฯ กพท.บด.	ติดตั้ง รับคัณ รับอกอน	4946048614	7000570742	
10.07.2018	1010	คลังพัศค นครปฐม	2003	นัฎปตัฯ กพท.บด.	ติดตั้ง	4946101892	7000570743	
24.07.2018	IBEA-F-FA04-TR0114	ม.9 ต.หินมด			ติดตั้ง			
26.05.2020	33XFIA000095054	ม.9 ต.หินมด (บิวส์ม้ง)			รับอกอน			จ่ายไฟแรงสูงไม่ได้
30.11.2022	1010	คลังพัศค นครปฐม	2003	นัฎปตัฯ กพท.บด.	รับคัณ	4967188365	2001356969	
30.11.2022	1010	คลังพัศค นครปฐม	1003	ม.มีเตอร์กพท.บด.	โอน	4976880870		
24.10.2024	1010							

ผู้ใช้ : C3BLNMSL01
 ไคลเอนท์ : PED-400
 โปรแกรม : ZPMR033

การไฟฟ้าส่วนภูมิภาค
 รายงานประวัติการใช้งานของหม้อแปลงรายตัว

วันที่ : 20.05.2026
 เวลา : 17:15:32
 หน้าที่ : 1

เลขที่ผลิตภัณฑ์ : TR37-002500 เลข-ผู้ผลิต : 372363
 WBS : IBEA-F-FA08-TR0197 บริษัทผู้ผลิต : THAI TRAF0
 โวลต์ต่อหม้อแปลงสูง (kVolt) : 0 ปี โวลต์ต่อหม้อแปลงต่ำ (Volt) : 49
 รับประกัน 0 ปี วันเริ่มประกัน : 31.10.2005 วันสิ้นสุดประกัน :

อัตรา : 1-05-000-0002 TR., 30 KVA. 1 P 3 W, 22-0-46-0-23 KV.
 สิ้นทรัพย์ : 460134119 / 0

วันที่	สถานที่ติดตั้ง	ข้อมูลรายละเอียดติดตั้ง	ที่เก็บสินค้า	ข้อมูลใบขายที่เก็บสินค้า	กิจการรวม	เอกสารวัสดุ	ใบสั่ง	เหตุผล
31.10.2005	IBEA-F-FA08-TR0197	ม.7 ต.คลองนกกระยาง			ติดตั้ง			
03.10.2007	I010	คลังพัสดุ กฟผ. นครปฐม			ติดตั้ง			
21.06.2008	IBEA-F-FA08-TR0091	ม.13 ต.บางภาษี			ติดตั้ง			
17.12.2020	33XFA000088597	ม.13 ต.บางภาษี (หน้าป้อม ปตท.)			รับคืน	4964501009	2001286885	
23.05.2022	I010	คลังพัสดุ นครปฐม	2003	บริษัท กฟผ. บล.	รื้อถอน			
23.05.2022					ติดตั้ง			
30.11.2022	33XFA000095054	ม.9 ต.หินมด (บัวล้มข้าง)	2003	บริษัท กฟผ. บล.	เบิก	4967188502	2001356969	
13.05.2025	I010	คลังพัสดุ นครปฐม	1003	ผ.มิเตอร์กฟผ. บล.	รับคืน	4979449249	8004978311	
14.05.2025					รื้อถอน			
31.01.2026	33XFA000159380	ม.3 ต.หินมด			ติดตั้ง	4983211060	2001562841	
31.01.2026	I010	คลังพัสดุ นครปฐม	1003	ผ.มิเตอร์กฟผ. บล.	เบิก			การดำเนินงานปกติ การดำเนินงานปกติ

รูปหม้อแปลง (ชำรุด)

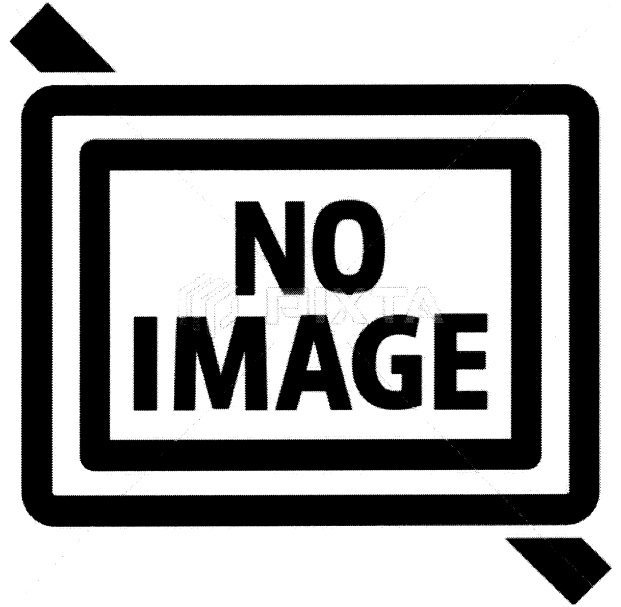
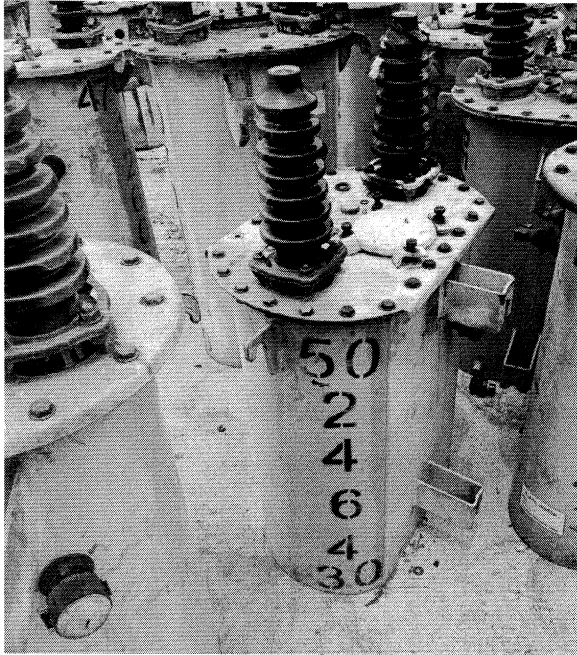

NO IMAGE text and photo icon

