



การไฟฟ้าส่วนภูมิภาค
PROVINCIAL ELECTRICITY AUTHORITY

จาก คณะกรรมการสอบหาข้อเท็จจริงหม้อแปลงชำรุด ถึง ผจก.กฟส.ลาดหญ้า
เลขที่ ก.3 ลญ.(ปร) /2569 วันที่ 25 พฤษภาคม 2569
เรื่อง รายงานผลการสอบหาข้อเท็จจริงหม้อแปลงชำรุด
เรียน ผจก.กฟส.ลาดหญ้า

ตามอนุมัติแต่งตั้งคณะกรรมการฯ ที่ ก.3 กบช.(มร.) 311/2567 ลงวันที่ 9 ก.พ. 2567 คณะกรรมการฯ ดังมีรายชื่อข้างทำยนี้ ขอรายงานผลการสอบหาข้อเท็จจริงหม้อแปลง หมายเลข PEA. 34-008020 Serial No 210829016 ขนาด 100 kVA 3 เฟส ระบบ 22 kV ผลิตภัณฑ์ THAIMAXWELL ดังนี้

1. ลักษณะงานติดตั้งของหม้อแปลง ของ กฟภ. (หมดประกันฯ) ของ กฟภ. (อยู่ในประกันฯ)
 กฟภ. ให้เช่าหรือยืมเพื่อใช้งาน ของผู้ใช้ไฟฟ้า
2. ผลการสอบหาของคณะกรรมการฯ จากกรณี หม้อแปลงชำรุด หม้อแปลงสูญหาย
 - 2.1 หม้อแปลงติดตั้งที่ หน้า ร.ร.บ้านหมอเฒ่า ติดตั้งเมื่อวันที่ 22 ก.ค.2563
ชำรุดวันที่ 28 พ.ย.2567 อายุการใช้งาน 35 ปี ได้นำหม้อแปลง ขนาด 100 kVA 3 เฟส
หมายเลข PEA. 64-002911 Serial No. 6402537 ผลิตภัณฑ์ SAHABKANT ELECTRIC ไปติดตั้งแทน
 - 2.2 สตักเกอร์บำรุงรักษาหม้อแปลงที่ตัวถัง มีระบุปี ไม่มี อื่น ๆ
 - 2.3 เอกสารอื่น ๆ ประกอบการพิจารณา รายงานประวัติการใช้งาน เครื่องที่ชำรุด (ZPMR033)
- มป.11 รูปภาพหน้า Serdata รูปถ่ายจำนวน 4 รูป อื่น ๆ
3. สรุป ความคิดเห็นของคณะกรรมการ ฯ
 - 3.1 สาเหตุการชำรุดเนื่องจาก **เสื่อมสภาพตามวาระ**
 - 3.2 คณะกรรมการ ฯ เห็นควรให้ ซ่อมไว้ใช้งาน จำหน่ายโดยวิธีการขาย
 จำหน่ายเป็นสูญ ส่งเคลมประกัน
 - 3.3 อื่น ๆ
 - 3.4 กรณีหม้อแปลง กฟภ. ติดตั้งให้เช่า หรือยืม เห็นควร
 คิดค่าซ่อมจากผู้ใช้ไฟ เนื่องจาก
 - ไม่คิดค่าซ่อมจากผู้ใช้ไฟ เนื่องจาก

จึงเรียนมาเพื่อโปรดดำเนินการต่อไป

ลงชื่อ  คณะกรรมการฯ
(นายจักรพันธ์ พรหมศรีจันทร์) ตำแหน่ง ทพ.ปร.กฟส.ลญ.

ลงชื่อ  คณะกรรมการฯ
(น.ส.กัญญารัตน์ วิเชียรโชติ) ตำแหน่ง วกก.4 ผปร.กฟส.ลญ.

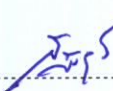
ลงชื่อ  คณะกรรมการฯ
(นายณัฐวุฒิ พ่วงลา) ตำแหน่ง พขง.5 ผปร.กฟส.ลญ.

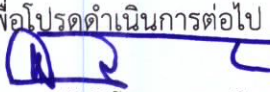
ที่ ก.3 ลญ. 388 /2569
เรียน ออก.บช.(ก3)
เพื่อโปรดดำเนินการต่อไป

(นายสันติ โรจนธรรมเจริญ)
ผจก.กฟส.ลาดหญ้า
26 พ.ค. 2569



การไฟฟ้าส่วนภูมิภาค
PROVINCIAL ELECTRICITY AUTHORITY

บันทึกการตรวจสอบและทดสอบหม้อแปลงระบบจำหน่าย

มป.-11-ป.68

(Report no.)

สาเหตุของการปฏิบัติงาน

- | | | | |
|--|--|---|--|
| <input checked="" type="checkbox"/> (1) รื้อถอนชำรุด | <input type="checkbox"/> (2) รื้อถอนไม่ชำรุด | <input type="checkbox"/> (3) โจกรกรรม/ก่อความไม่สงบ | <input type="checkbox"/> (4) สป.ตามวาระ |
| <input type="checkbox"/> (5) หลังซ่อมเล็กน้อย | <input type="checkbox"/> (6) หลังจ้างซ่อม | <input type="checkbox"/> (7) คงคลังค่างาน | <input type="checkbox"/> (8) อื่น ๆ..... |

1 เฟส 3 เฟส (Seal) 3 เฟส (Con)
 ขนาด...100...kVA PEA. 24-008020 S/n. 210829016
 ผลิตภัณฑ์...THAIMAXWELL...อายุ...35...ปี
 โวลต์แรงสูง...22000... โวลต์แรงต่ำ...400/230
 หม้อแปลงผ่านการซ่อมครั้งที่..... ยังไม่ผ่านการซ่อม

การไฟฟ้า..... กฟส. ลาดหญ้า
 ถนน..... ตำบล..... ลาดหญ้า
 อำเภอ..... เมือง..... จังหวัด..... กาญจนบุรี
 สถานที่คงคลัง..... พนท. กฟส. ลย.
 ทรัพย์สินของ กฟภ. ผู้ใช้ไฟ

1. ค่าความต้านทานของฉนวนที่อุณหภูมิ.....C°	ปกติ	ผิดปกติ
แรงสูง - แรงต่ำ..... 500.....เมกกะโอห์ม	<input type="checkbox"/>	<input checked="" type="checkbox"/>
แรงสูง - กราวด์..... 200.....เมกกะโอห์ม	<input type="checkbox"/>	<input checked="" type="checkbox"/>
แรงต่ำ - กราวด์..... 400.....เมกกะโอห์ม	<input type="checkbox"/>	<input checked="" type="checkbox"/>

2. ค่าความเป็นฉนวนของน้ำมันหม้อแปลง (ไม่ต่ำกว่า 30 kv)
ค่าที่วัดได้..... เควี/2.5มม.
<input type="checkbox"/> ปกติ <input type="checkbox"/> ผิดปกติ

3. ค่าอัตราส่วนของแรงดันหม้อแปลง (อ้างอิงตาม * ตารางอัตราส่วนแรงดันของหม้อแปลง)

หม้อแปลง 1Ø

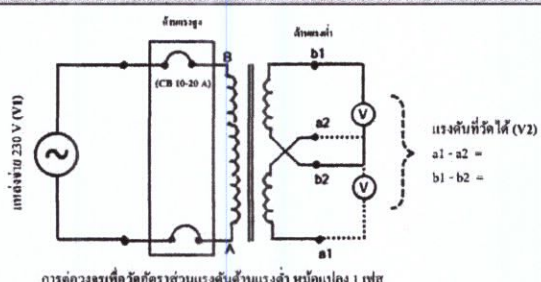

หม้อแปลง 3Ø

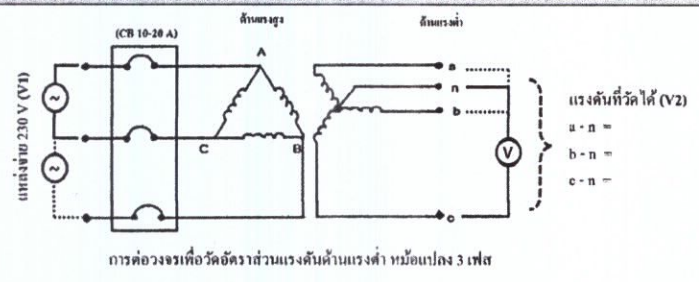

แรงดันแหล่งจ่ายที่วัดได้ (V1)	Tap	ค่าแรงดันที่วัดได้ (V2) ใช้ทศนิยม 3 ตำแหน่ง			อัตราส่วน = V1/V2			ผลการทดสอบ	
		A (a1-a2)	B (b1-b2)	C	A (a1-a2)	B (b1-b2)	C	ปกติ	ผิดปกติ
	1							<input type="checkbox"/>	<input type="checkbox"/>
	2							<input type="checkbox"/>	<input type="checkbox"/>
400	3	2.3	0	2.4				<input type="checkbox"/>	<input checked="" type="checkbox"/>
	4							<input type="checkbox"/>	<input type="checkbox"/>
	5							<input type="checkbox"/>	<input type="checkbox"/>

4. ค่าการทดสอบแบบลัดวงจร (ตรวจสอบการกระแสเทียบเคียง)

หม้อแปลง 1Ø

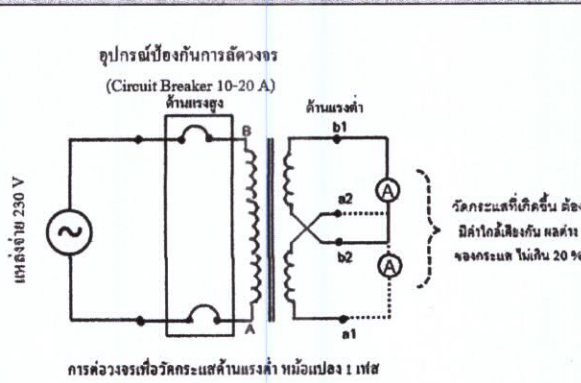

หม้อแปลง 3Ø

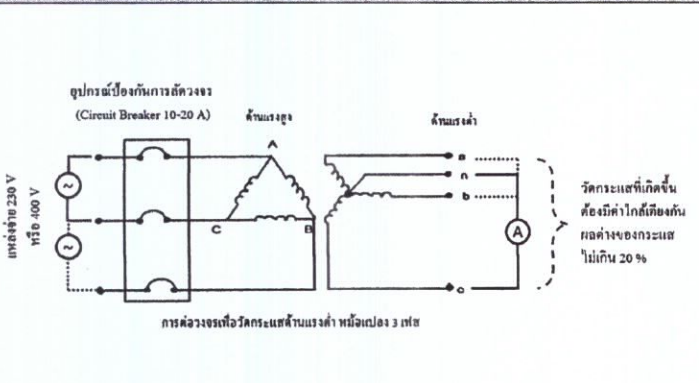

ผลการทดสอบกระแส Ø a-n (a1-a2) ค่าที่วัดได้...37...แอมป์	<input checked="" type="checkbox"/> ปกติ	<input type="checkbox"/> ผิดปกติ
ผลการทดสอบกระแส Ø b-n (b1-b2) ค่าที่วัดได้...0...แอมป์	<input type="checkbox"/> ปกติ	<input checked="" type="checkbox"/> ผิดปกติ
ผลการทดสอบกระแส Ø c-n ค่าที่วัดได้...4.2...แอมป์	<input checked="" type="checkbox"/> ปกติ	<input type="checkbox"/> ผิดปกติ

5. ค่าการทดสอบแบบเปิดวงจร (ตรวจสอบการลัดวงจรของขดลวด)

หม้อแปลง 1Ø				หม้อแปลง 3Ø			
<p>อุปกรณ์ป้องกันการลัดวงจร (Circuit Breaker 10-20 A) ด้านแรก ด้านรอง</p> <p>แหล่งจ่าย 230 V</p> <p>คู่ผู้ปฏิบัติงาน 2 คน</p>				<p>อุปกรณ์ป้องกันการลัดวงจร (Circuit Breaker 10-20 A) ด้านแรก ด้านรอง</p> <p>แหล่งจ่าย 230 V หรือ 400 V</p> <p>คู่ผู้ปฏิบัติงาน 2 คน</p>			
<p>หมายเหตุ : ตรวจสอบระดับน้ำมันให้อยู่ระดับปกติ โดยหม้อแปลง 1 เฟส ป้อนแรงดันระหว่างขั้ว a1 - a2 (ด้านแรงต่ำ) และสลับป้อนแรงดันระหว่างขั้ว b1 - b2 (ด้านแรงต่ำ) เพื่อตรวจสอบการลัดวงจร</p>				<p>หมายเหตุ : ตรวจสอบระดับน้ำมันให้อยู่ระดับปกติ โดยหม้อแปลง 3 เฟส กรณีใช้แหล่งจ่ายแบบ Single Phase (230V) ป้อนแรงดันระหว่างขั้ว a - n, b - n และ c - n (ด้านแรงต่ำ) เพื่อตรวจสอบการลัดวงจร</p>			
ผลการทดสอบ Ø A (a1-a2)				<input checked="" type="checkbox"/> ปกติ		<input type="checkbox"/> ผิดปกติ	
ผลการทดสอบ Ø B (b1-b2)				<input type="checkbox"/> ปกติ		<input checked="" type="checkbox"/> ผิดปกติ	
ผลการทดสอบ Ø C				<input checked="" type="checkbox"/> ปกติ		<input type="checkbox"/> ผิดปกติ	
6. การตรวจสอบภายนอกของหม้อแปลง			ปกติ	ผิดปกติ	7. การตรวจสอบสภาพตัวถังของหม้อแปลง		
(1) กระจกใสสารดูดความชื้น	<input type="checkbox"/>	<input type="checkbox"/>	<input checked="" type="checkbox"/>	<input type="checkbox"/>	ปกติ		
(2) ถ้วยใส่น้ำมัน	<input type="checkbox"/>	<input type="checkbox"/>	<input type="checkbox"/>	<input type="checkbox"/>	ผิดปกติ (สภาพตัวถังชำรุด ปริแตก ครีบกัก ผิดรูป)		
(3) สารดูดความชื้น	<input type="checkbox"/>	<input type="checkbox"/>	<input type="checkbox"/>	<input type="checkbox"/>	หมายเหตุ : กรณีชำรุดหนักและมีความผิดปกติดังกล่าวเข้าเกณฑ์การพิจารณาให้จำหน่าย		
(4) บุขซึ่งแรงสูง	<input checked="" type="checkbox"/>	<input type="checkbox"/>	<input checked="" type="checkbox"/>	<input type="checkbox"/>	สรุปผลการทดสอบ		
(5) ปะเก็นบุขซึ่งแรงสูง	<input checked="" type="checkbox"/>	<input type="checkbox"/>	<input checked="" type="checkbox"/>	<input type="checkbox"/>	<input type="checkbox"/> หม้อแปลงดี		
(6) บุขซึ่งแรงต่ำ	<input checked="" type="checkbox"/>	<input type="checkbox"/>	<input checked="" type="checkbox"/>	<input type="checkbox"/>	<input type="checkbox"/> หม้อแปลงชำรุดเล็กน้อย		
(7) ปะเก็นบุขซึ่งแรงต่ำ	<input checked="" type="checkbox"/>	<input type="checkbox"/>	<input checked="" type="checkbox"/>	<input type="checkbox"/>	<input type="checkbox"/> หม้อแปลงชำรุดหนัก		
(8) ตัวปรับแท็ป	<input checked="" type="checkbox"/>	<input type="checkbox"/>	<input checked="" type="checkbox"/>	<input type="checkbox"/>	<input checked="" type="checkbox"/> หม้อแปลงชำรุดหนักเห็นควรจำหน่าย		
(9) ปะเก็นฝาถัง	<input checked="" type="checkbox"/>	<input type="checkbox"/>	<input checked="" type="checkbox"/>	<input type="checkbox"/>	<input type="checkbox"/> หม้อแปลงเสื่อมสภาพตามวาระ/โจจรกรรม/ก่อความไม่สงบ (เข้าเกณฑ์การจำหน่าย)		
(10) เภจวัดระดับน้ำมัน	<input type="checkbox"/>	<input type="checkbox"/>	<input type="checkbox"/>	<input type="checkbox"/>			
(11) ระดับน้ำมันภายในตัวถังหม้อแปลง	<input checked="" type="checkbox"/>	<input type="checkbox"/>	<input checked="" type="checkbox"/>	<input type="checkbox"/>			
(12) สีหมายเลข PEA	<input checked="" type="checkbox"/>	<input type="checkbox"/>	<input checked="" type="checkbox"/>	<input type="checkbox"/>			
(13) สีตัวถังหม้อแปลง	<input checked="" type="checkbox"/>	<input type="checkbox"/>	<input checked="" type="checkbox"/>	<input type="checkbox"/>			

* ตารางอัตราส่วนแรงดันของหม้อแปลง 1 เฟส												
TAP	1Ph. 19000V			1Ph. 22000V			1Ph. 19000V			1Ph. 22000V		
	Min.	CAL	Max.	Min.	CAL	Max.	Min.	CAL	Max.	Min.	CAL	Max.
1	86.31	86.74	87.17	99.93	100.43	100.94	82.71	83.13	83.54	95.77	96.25	96.73
2	84.25	84.67	85.10	97.55	98.04	98.53	80.74	81.15	81.55	93.49	93.96	94.43
3	82.20	82.61	83.02	95.17	95.65	96.13	78.77	79.17	79.56	91.21	91.67	92.13
4	80.14	80.54	80.95	92.79	93.26	93.73	76.80	77.19	77.57	88.93	89.38	89.82
5	78.09	78.48	78.87	90.42	90.87	91.32	74.83	75.21	75.58	86.65	87.08	87.52

* ตารางอัตราส่วนแรงดันของหม้อแปลง 3 เฟส												
TAP	3Ph. 22000V			3Ph. 33000V			3Ph. 22000V			3Ph. 33000V		
	Min.	CAL	Max.	Min.	CAL	Max.	Min.	CAL	Max.	Min.	CAL	Max.
1	99.53	100.03	100.53	149.29	150.04	150.79	95.70	96.18	96.66	143.55	144.27	144.99
2	97.16	97.64	98.13	145.73	146.47	147.20	93.42	93.89	94.36	140.13	140.83	141.54
3	94.79	95.26	95.74	142.18	142.89	143.61	91.14	91.60	92.06	136.71	137.40	138.09
4	92.42	92.88	93.35	138.63	139.32	140.02	88.86	89.31	89.76	133.29	133.96	134.63
5	90.05	90.50	90.95	135.07	135.75	136.43	86.58	87.02	87.45	129.88	130.53	131.18

ลงชื่อ..... ผู้ทดสอบ
 (.....)
 ตำแหน่ง.....

ลงชื่อ..... ผู้ตรวจสอบ
 (.....)
 ตำแหน่ง.....

Check List			เกณฑ์การพิจารณาหม้อแปลง			
หัวข้อ	ปกติ (✓)	ผิดปกติ (×)	ดี	ชำรุดเล็กน้อย	ชำรุดหนัก	ชำรุดหนักเห็นควรจำหน่าย
1.	<input checked="" type="checkbox"/>	<input type="checkbox"/>	✓	×	×	×
2.	<input checked="" type="checkbox"/>	<input type="checkbox"/>	✓	×	×	×
3.	<input checked="" type="checkbox"/>	<input type="checkbox"/>	✓	×	×	×
4.	<input checked="" type="checkbox"/>	<input type="checkbox"/>	✓	×	×	×
5.	<input checked="" type="checkbox"/>	<input type="checkbox"/>	✓	×	×	×
6.	<input checked="" type="checkbox"/>	<input type="checkbox"/>	✓	×	×	×
7.	<input checked="" type="checkbox"/>	<input type="checkbox"/>	✓	×	×	×

การพิจารณาการชำรุด

- **คงคังน้ำดี** คือ หม้อแปลงที่ทำการตรวจสอบแล้วพบว่า สามารถจ่ายไฟได้ และพร้อมนำไปใช้งาน โดยไม่มีความผิดปกติในทุกหัวข้อการทดสอบที่ 1-7
- **ชำรุดเล็กน้อย** คือ หม้อแปลงที่ทำการตรวจสอบแล้วพบว่า มีความผิดปกติหัวข้อการทดสอบที่ 1,2 และ 6 หรือข้อใดหัวข้อหนึ่งเป็นอย่างน้อย โดยถ้ามีการแก้ไขแล้วสามารถนำกลับมาใช้งานได้ใช้งานต่อไป
- **ชำรุดหนัก** คือ หม้อแปลงที่ทำการตรวจสอบแล้วพบว่า ไม่สามารถจ่ายไฟได้ โดยมีความผิดปกติหัวข้อที่ 3 เป็นอย่างน้อย
- **ชำรุดหนักเห็นควรจำหน่าย** คือ หม้อแปลงที่ทำการตรวจสอบแล้วพบว่า มีความผิดปกติในหัวข้อที่ 3 และ 7 เป็นอย่างน้อย (สภาพตัวถังหม้อแปลงชำรุด ปริแตก ครีบกัก ผิดรูป)



แสดงอุปกรณ์ : รายละเอียด



ภาพรวมเวลา

จัดวัด/ตัววัด

อุปกรณ์	1000289711	หมวดอุปกรณ์	M	กพท.-อุปกรณ์ไฟฟ้า
คำอธิบายอุปกรณ์	หม้อแปลงในระบบจำหน่าย			
สถานะ	ESTO	WTWO		
มีผลจาก	28.11.2024	มีผลถึง	31.12.9999	

ทั่วไป สถานที่ตั้ง **องค์กร** โครงสร้าง SerData ข้อมูลเพิ่มเติม 1 ข้อมูลเพิ่มเติม 2 ข้อมูลเพิ่มเติม 3

ทั่วไป

วัสดุ	1-05-001-0006	TR., 100 KVA. 3 P 22-0.40 KV.DY 11
เลขที่ผลิตภัณฑ์	TR34-008020	
เลขที่ประจำลำ	1050010201	<input type="checkbox"/> ประวัติ

ข้อมูลสต็อก

ประเภทสต็อก	07	สต็อกที่บสต็อก		
โรงงาน	I030	คลังวัสดุ กาญจนบุรี	รหัสบริษัท	9000
ที่เก็บสินค้า	2901	หมกป.ลญ.		
แบบขั้วสต็อก	R		แบบขั้วหลัก	R
สต็อกพิเศษ			Date L.GoodsMvt	24.05.2026
ลูกค้า			ผู้ขาย	
ใบสั่งขาย		/ 0	องค์กรประกอบ WBS	

PEA 34-008020 Serial No. 210829016 ขนาด 100 kVA ผู้ผลิต THAIMAXWELL

รูปหม้อแปลง (ชำรุด)

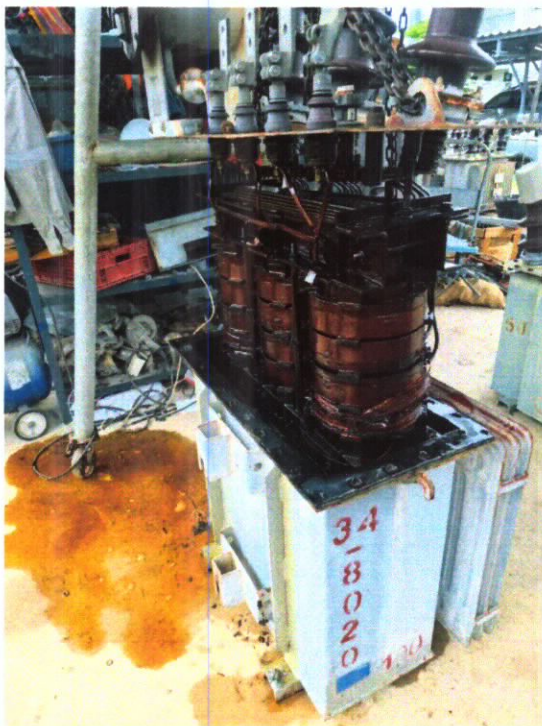
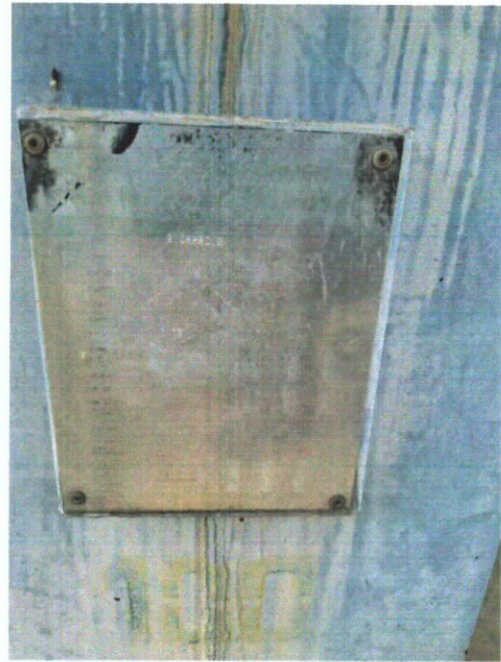

ผู้ใช้ : C3LYAPSS01
 ฟิลด์ : PED-400
 โปรแกรม : ZPMR033

การไฟฟ้าส่วนภูมิภาค
 รายงานประวัติการใช้จ่ายของหม้อแปลงรายตัว

วันที่ : 24.05.2026
 เวลา : 10:16:57
 หน้า : 1

เลขที่ผลิตภัณฑ์ : TR34-008020 เลข-ผู้ผลิต : 210829016
 WBS : เลขที่สถานี :
 วัตถุประสงค์การใช้งาน (KVolt) : วัตถุประสงค์การใช้งาน (KVolt) :
 จำนวนระกัน 2 ปี วันที่เริ่มรับระกัน : 17/09/1991 วันที่เริ่มระกัน : 16/09/1994

จุด : 1-05-001-0006 TR., 100 KVA. 3 P 22-0.40 KV. DY 11
 บริษัทผู้ผลิต : THAIMAXWELL
 ประเภททรัพย์สิน : อุปกรณ์พว. ก่อตั้ง 49 สีทรัพย์สิน : 460120555 / 0
 จำนวนอุปกรณ์ : 16/09/1994

วันที่	สถานที่ติดตั้ง	คำอธิบายสถานที่ติดตั้ง	ที่เก็บสินค้า	คำอธิบายที่เก็บสินค้า	กิจกรรม	เอกสารส่ง	ใบส่ง	เหตุผล
131.10.2005	ITNN-F-FA04-TR0006	xx กวาง ม. รังคบุรี รัด. ๗ ค. รังคบุรี			ติดตั้ง			
122.07.2020	ITNN-F-FA04-TR0014	xx หน้าโรงเรียนบ้านเกาะแก้ว ม. 12			ติดตั้ง			
124.01.2023	3371XF000005824	หน้าโรงเรียนบ้านหม้อเผาต. ช่องตะเภา			ติดตั้ง			
128.11.2024					รับโอน			อุปกรณ์ชำรุดเล็กน้อย
15.05.2025	1030	คลังพัสดุ กาญจนบุรี	2901	คณ.ถย.	รับคืน	4977402283	2001510302	
18.02.2026	1030	คลังพัสดุ กาญจนบุรี	2901	คณ.ถย.	โอน	4979475768		
					โอน	4983436662		

ผู้ใช้ : C3LYAPSS01
 หมายเลข : PED-400
 โปรแกรม : ZPMR033
 วันที่ : 24.05.2026
 เวลา : 10:19:37
 หน้า : 1

การไฟฟ้าส่วนภูมิภาค
 รายงานประวัติการไหลงานของหม้อแปลงรวมตัว
 วันที่ : 1-05-01-0067 TR., 100KVA, 3P, 22-0.416/0.24KV, DYN11, SC
 บริษัทผู้ผลิต : SAHABKANT ELECTRIC
 ประเภทหม้อแปลง : หม้อแปลงไฟฟ้า สิ้นทรัพย์ : 460633475 / 0
 วันสิ้นสุดประกัน : 16/03/2024

วันที่	สถานะที่ติดตั้ง	คำอธิบายสถานะที่ติดตั้ง	ที่เก็บสินค้า	คำอธิบายที่เก็บสินค้า	กิจกรรม	เอกสารที่ส่ง	ใบส่ง	เหตุผล
26.03.2021	1030	คลังพัสดุ ภาณุฉนบุรี	0021	งานงบผู้ใช้ไฟ	โอน	5003124581		
29.03.2021	1030	คลังพัสดุ ภาณุฉนบุรี	0021	งานงบผู้ใช้ไฟ	โอน	4659250940		
28.04.2021	1030	คลังพัสดุ ภาณุฉนบุรี	0021	งานงบผู้ใช้ไฟ	เบิก	4659588810	8003807724	
11.11.2021	1038	FL รอสว่าง GIS TAG - กฟส.ต.ฉย. หน้า ทหารพราน			ตัดส่ง			
24.01.2023	33XF	LA000133345			โอน			
27.11.2024	1030	คลังพัสดุ ภาณุฉนบุรี	2901	กฟป.ฉย.	โอน	4977384871	2001510159	การดำเนิงานปกติ
28.11.2024	3371X	FC000005824			รับคืน			
28.11.2024	1030	หน้าโรงเรือนบ้านหม้อเตาตัด. ของสะอาด คลังพัสดุ ภาณุฉนบุรี	2901	กฟป.ฉย.	ตัดส่ง	4977402389	2001510302	การดำเนิงานปกติ