

คณะกรรมการสอบหาข้อเท็จจริงหม้อแปลงชำรุด  
ก.3 ดมช. MOM /2568

ถึง ผจก.กฟส.ด้านมะขามเตี้ย  
วันที่ - ๒ ธ.ค. ๒๕๖๘

เรื่อง รายงานผลการสอบหาข้อเท็จจริงหม้อแปลงชำรุด  
เรียน ผจก.กฟส.ด้านมะขามเตี้ย

ตามอนุมัติแต่งตั้งคณะกรรมการฯ ที่ ก.3 กบช.(มร.) 311/2567 ลงวันที่ 9 ก.ย. 2567  
คณะกรรมการฯ ขอรายงานผลการสอบหาข้อเท็จจริงหม้อแปลง หมายเลข PEA TR34-010195  
Serial No 211030589 ขนาด 160 kVA 3 เฟส ระบบ 22000 KV ผลิตภัณฑ์ THAIMAXWELL ดังนี้

1. ลักษณะงานติดตั้งของหม้อแปลง  ของ กฟภ. (หมดประกันฯ)  ของ กฟภ. (อยู่ในประกันฯ)  
 กฟภ. ให้เช่าหรือยืมเพื่อนงาน  ของผู้ใช้ไฟฟ้า
2. ผลการสอบหาของคณะกรรมการฯ จากกรณี  หม้อแปลงชำรุด  หม้อแปลงสูญหาย
  - 2.1 หม้อแปลงติดตั้งที่ บ้านหนองบ้านเก่า ต.บ้านเก่า ติดตั้งเมื่อวันที่ 30 ต.ค. 2534  
ชำรุดวันที่ 20 พ.ย. 2568 อายุการใช้งาน 34 ปี ได้นำหม้อแปลง ขนาด 160 kVA 3 เฟส  
หมายเลข PEA. TR40-001232 Serial No. 401470 ผลิตภัณฑ์ PHONGPIMARN ไปติดตั้งแทน
  - 2.2 สตักเกอร์บำรุงรักษาหม้อแปลงที่ตัวถัง  มีระบุปี 2566  ไม่มี  อื่น ๆ
  - 2.3 เอกสารอื่น ๆ ประกอบการพิจารณา  รายงานประวัติการใช้งาน เครื่องที่ชำรุด (ZPMR033)  
 มป.11  รูปภาพหน้า Serdata  รูปถ่ายจำนวน 8 รูป อื่น ๆ
3. สรุป ความคิดเห็นของคณะกรรมการ ฯ
  - 3.1 สาเหตุการชำรุดเนื่องจาก
  - 3.2 คณะกรรมการ ฯ เห็นควรให้  ช่อมไว้ใช้งาน  จำหน่ายโดยวิธีการขาย  
 จำหน่ายเป็นสูญ  ส่งเคลมประกัน
  - 3.3 อื่น ๆ หม้อแปลงผ่านการใช้งานมา 20 ปี
  - 3.4 กรณีหม้อแปลง กฟภ. ติดตั้งให้เช่า หรือยืม เห็นควร  
 คิดค่าช่อมจากผู้ใช้ไฟ เนื่องจาก  
 ไม่คิดค่าช่อมจากผู้ใช้ไฟ เนื่องจาก

จึงเรียนมาเพื่อโปรดดำเนินการต่อไป

เรียน อก.บช.ก.3  
เพื่อโปรดดำเนินการต่อไป  
  
(นายจรัส ศรีมงคล)  
ผจก.กฟส.ดมช.

ลงชื่อ ..... คณะกรรมการฯ  
(นายประสาน ประสพผล) ตำแหน่ง ทผ.กป.

ลงชื่อ ..... คณะกรรมการฯ  
(นางสาวเพ็ญวิสา เครือสาร) ตำแหน่ง ทผ.สน.

ลงชื่อ ..... คณะกรรมการฯ  
(นายพลวัฒน์ ไผ่ล้อม) ตำแหน่ง พชง.5 ผมต.

ผู้เข้าใช้ : C3DMTMSS01  
 ใคดเลขที่ : PED-400  
 โปรแกรม : ZPMR033

การไฟฟ้าส่วนภูมิภาค  
 รายงานประวัติการใช้งานของหม้อแปลงรายตัว

วันที่ : 25.11.2025  
 เวลา : 16:06:13  
 หน้าที่ : 1

เลขที่ผลิตภัณฑ์ : TR34-010195 เลข-ผู้ผลิต : 211030589  
 WBS : เลขที่สถานี : 1-05-001-0007 TR., 160 KVA. 3 P 22-0.40 KV.DY 11  
 ใคดเลขที่แรงสูง (kVolt) : ใคดที่สถานี : THAIMAXWELL  
 โปรแกรม 2 ปี : วันที่เริ่มรับแรงดัน (Volt) : ประเภททรัพย์สิน : อุปกรณ์ฟก. ก่อนปี 49 สิ้นทรัพย์ : 460119652 / 0  
 วันที่เริ่มรับประกัน : 30/10/1991 วันที่สิ้นสุดประกัน : 29/10/1994

วันที่	สถานที่ติดตั้ง	คำอธิบายสถานที่ติดตั้ง	ที่เก็บสินค้า	คำอธิบายที่เก็บสินค้า	กิจกรรม	เอกสารวัสดุ	ใบสั่ง	เหตุผล
31.10.2005	IKCA-F-FA05-TR0096	xx แยก บ. ยางเกาะ ม. 1 อ. ดำนง			ติดตั้ง			
11.05.2015	I037	กฟส. ดำนงมะขามเตี้ย			ติดตั้ง			
03.03.2016	IKCA-F-FA07-TR0098	xx บ้านห้วยน้ำขาว (หมู่บ้าน สม.)			ติดตั้ง			
24.01.2023	3371XF000001909	DCC_หม้อบ้านเก่า ม. 7 ต. บ้านเก่า			ติดตั้ง			
25.11.2025	I030	คลังพัสดุ ภาวจนบุรี	1701	สมบัติ. คมช.	รับคืน	4982410884	2001556599	การดำเนินงานปกติ



การไฟฟ้าส่วนภูมิภาค  
PROVINCIAL ELECTRICITY AUTHORITY

บันทึกการตรวจสอบและทดสอบหม้อแปลงระบบจำหน่าย

มป.-11-ป.68

(Report no. ....)

สาเหตุของการปฏิบัติงาน

- (1) รื้อถอนชำรุด       (2) รื้อถอนไม่ชำรุด       (3) โจกรกรรม/ก่อความไม่สงบ       (4) สบ.ตามวาระ  
 (5) หลังซ่อมเล็กน้อย       (6) หลังจ้างซ่อม       (7) คงคลังค้ำนาน       (8) อื่น ๆ.....

1 เฟส       3 เฟส (Seal)       3 เฟส (Con)  
 ขนาด... 160 kVA PEA TR34-00P/S/n.211030589  
 ผลิตภัณท์... THAIMAXWELL ..... อายุ... 34 ..... ปี  
 โวลต์แรงสูง..... 22,000 ..... โวลต์แรงต่ำ 220/400  
 หม้อแปลงผ่านการซ่อมครั้งที่.....       ยังไม่ผ่านการซ่อม  
 การไฟฟ้า..... สำนักงานเขต.....  
 ถนน..... ตำบล..... อำเภอ..... จังหวัด.....  
 สถานที่คงคลัง.....  
 ทรัพย์สินของ  กฟภ.       ผู้ใช้ไฟ

1. ค่าความต้านทานของฉนวนที่อุณหภูมิ.....C°	ปกติ	ผิดปกติ	2. ค่าความเป็นฉนวนของน้ำมันหม้อแปลง (ไม่ต่ำกว่า 30 KV)
แรงสูง - แรงต่ำ..... 700 .....เมกกะโอห์ม	<input type="checkbox"/>	<input checked="" type="checkbox"/>	ค่าที่วัดได้..... เควี/2.5มม. <input type="checkbox"/> ปกติ <input type="checkbox"/> ผิดปกติ
แรงสูง - กราวด์..... 700 .....เมกกะโอห์ม	<input type="checkbox"/>	<input checked="" type="checkbox"/>	
แรงต่ำ - กราวด์..... 700 .....เมกกะโอห์ม	<input type="checkbox"/>	<input checked="" type="checkbox"/>	

3. ค่าอัตราส่วนของแรงดันหม้อแปลง (อ้างอิงตาม \* ตารางอัตราส่วนแรงดันของหม้อแปลง)

หม้อแปลง 1Ø

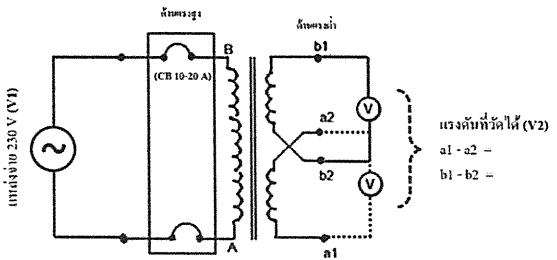

การต่อวงจรเพื่อวัดอัตราส่วนแรงดันด้านแรงต่ำ หม้อแปลง 1 เฟส

หม้อแปลง 3Ø

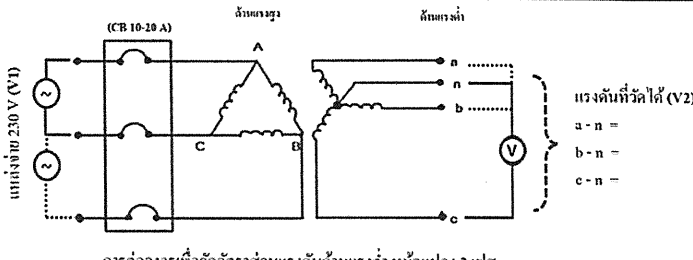

การต่อวงจรเพื่อวัดอัตราส่วนแรงดันด้านแรงต่ำ หม้อแปลง 3 เฟส

แรงดันแหล่งจ่ายที่วัดได้ (V1)	Tap	ค่าแรงดันที่วัดได้ (V2) ใช้ทศนิยม 3 ตำแหน่ง			อัตราส่วน = V1/V2			ผลการทดสอบ	
		A (a1-a2)	B (b1-b2)	C	A (a1-a2)	B (b1-b2)	C	ปกติ	ผิดปกติ
	1							<input type="checkbox"/>	<input type="checkbox"/>
	2							<input type="checkbox"/>	<input type="checkbox"/>
275	3	4.4	4.9	4.4	55	60	54	<input type="checkbox"/>	<input checked="" type="checkbox"/>
	4							<input type="checkbox"/>	<input type="checkbox"/>
	5							<input type="checkbox"/>	<input type="checkbox"/>

4. ค่าการทดสอบแบบลัดวงจร (ตรวจสอบการกระแสเทียบเคียง)

หม้อแปลง 1Ø

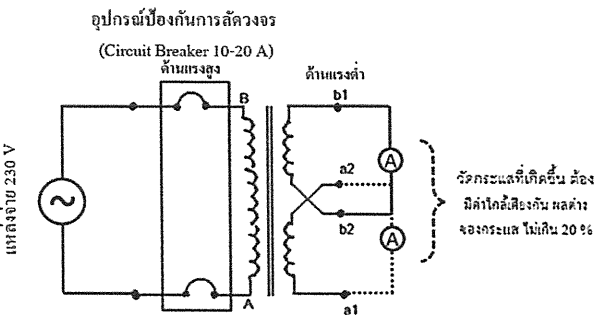

การต่อวงจรเพื่อวัดกระแสด้านแรงต่ำ หม้อแปลง 1 เฟส

หม้อแปลง 3Ø

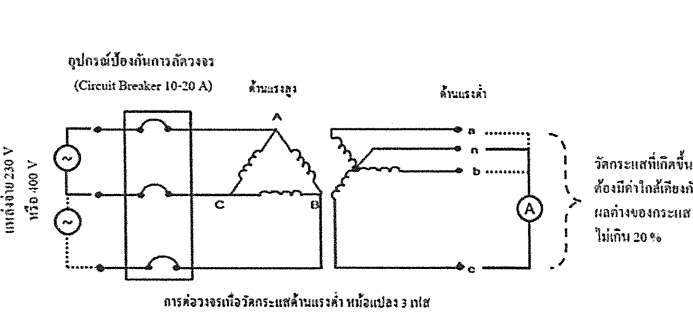

การต่อวงจรเพื่อวัดกระแสด้านแรงต่ำ หม้อแปลง 3 เฟส

ผลการทดสอบกระแส Ø a-n (a1-a2) ค่าที่วัดได้.....6.....แอมป์	<input type="checkbox"/> ปกติ	<input checked="" type="checkbox"/> ผิดปกติ
ผลการทดสอบกระแส Ø b-n (b1-b2) ค่าที่วัดได้.....7.....แอมป์	<input type="checkbox"/> ปกติ	<input checked="" type="checkbox"/> ผิดปกติ
ผลการทดสอบกระแส Ø c-n ค่าที่วัดได้.....4.....แอมป์	<input type="checkbox"/> ปกติ	<input type="checkbox"/> ผิดปกติ

5. คำการทดสอบแบบเปิดวงจร (ตรวจสอบการลัดวงจรของขดลวด)

หม้อแปลง 1Ø

หม้อแปลง 3Ø

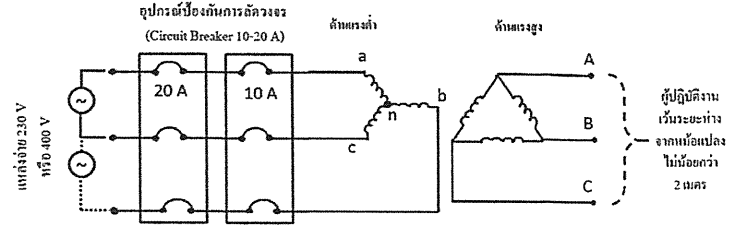
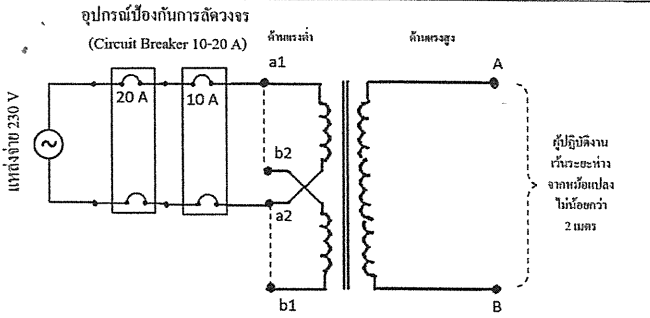

หมายเหตุ : ตรวจสอบระดับน้ำมันให้อยู่ระดับปกติ โดยหม้อแปลง 1 เฟส ป้อนแรงดันระหว่างขั้ว a1 - a2 (ด้านแรงต่ำ) และสลับป้อนแรงดันระหว่างขั้ว b1 - b2 (ด้านแรงต่ำ) เพื่อตรวจสอบการลัดวงจร

หมายเหตุ : ตรวจสอบระดับน้ำมันให้อยู่ระดับปกติ โดยหม้อแปลง 3 เฟส กรณีใช้แหล่งจ่ายแบบ Single Phase (230V) ป้อนแรงดันระหว่างขั้ว a - n, b - n และ c - n (ด้านแรงต่ำ) เพื่อตรวจสอบการลัดวงจร

ผลการทดสอบ Ø A (a1-a2)	<input type="checkbox"/> ปกติ	<input checked="" type="checkbox"/> ผิดปกติ
ผลการทดสอบ Ø B (b1-b2)	<input type="checkbox"/> ปกติ	<input checked="" type="checkbox"/> ผิดปกติ
ผลการทดสอบ Ø C	<input type="checkbox"/> ปกติ	<input checked="" type="checkbox"/> ผิดปกติ

6. การตรวจสอบภายนอกของหม้อแปลง

ปกติ ผิดปกติ

(1) ระบายใส่สารดูดความชื้น	<input checked="" type="checkbox"/>	<input type="checkbox"/>
(2) ถ้วยใส่น้ำมัน	<input checked="" type="checkbox"/>	<input type="checkbox"/>
(3) สารดูดความชื้น	<input type="checkbox"/>	<input checked="" type="checkbox"/>
(4) บุขซึ่งแรงสูง	<input type="checkbox"/>	<input checked="" type="checkbox"/>
(5) ปะเก็นบุขซึ่งแรงสูง	<input type="checkbox"/>	<input checked="" type="checkbox"/>
(6) บุขซึ่งแรงต่ำ	<input checked="" type="checkbox"/>	<input type="checkbox"/>
(7) ปะเก็นบุขซึ่งแรงต่ำ	<input type="checkbox"/>	<input checked="" type="checkbox"/>
(8) ตัวปรับแท๊ป	<input checked="" type="checkbox"/>	<input type="checkbox"/>
(9) ปะเก็นฝาถัง	<input type="checkbox"/>	<input checked="" type="checkbox"/>
(10) เกจวัดระดับน้ำมัน	<input type="checkbox"/>	<input checked="" type="checkbox"/>
(11) ระดับน้ำมันภายในตัวถังหม้อแปลง	<input type="checkbox"/>	<input checked="" type="checkbox"/>
(12) สีหมายเลข PEA	<input checked="" type="checkbox"/>	<input type="checkbox"/>
(13) สีตัวถังหม้อแปลง	<input type="checkbox"/>	<input checked="" type="checkbox"/>

7. การตรวจสอบสภาพตัวถังของหม้อแปลง

ปกติ  
 ผิดปกติ (สภาพตัวถังชำรุด ปริแตก ครีบกัก ผิดรูป)  
 หมายเหตุ : กรณีชำรุดหนักและมีความผิดปกติดังกล่าวเข้าเกณฑ์การพิจารณาให้จำหน่าย

สรุปผลการทดสอบ

- หม้อแปลงดี
- หม้อแปลงชำรุดเล็กน้อย
- หม้อแปลงชำรุดหนัก
- หม้อแปลงชำรุดหนักเห็นควรจำหน่าย
- หม้อแปลงเสื่อมสภาพตามวาระ/โจรกรรม/ก่อความไม่สงบ (เข้าเกณฑ์การจำหน่าย)

\* ตารางอัตราส่วนแรงดันของหม้อแปลง 1 เฟส

TAP	1Ph. 19000V			1Ph. 22000V			1Ph. 19000V			1Ph. 22000V		
	Min.	CAL	Max.	Min.	CAL	Max.	Min.	CAL	Max.	Min.	CAL	Max.
1	86.31	86.74	87.17	99.93	100.43	100.94	82.71	83.13	83.54	95.77	96.25	96.73
2	84.25	84.67	85.10	97.55	98.04	98.53	80.74	81.15	81.55	93.49	93.96	94.43
3	82.20	82.61	83.02	95.17	95.65	96.13	78.77	79.17	79.56	91.21	91.67	92.13
4	80.14	80.54	80.95	92.79	93.26	93.73	76.80	77.19	77.57	88.93	89.38	89.82
5	78.09	78.48	78.87	90.42	90.87	91.32	74.83	75.21	75.58	86.65	87.08	87.52

\* ตารางอัตราส่วนแรงดันของหม้อแปลง 3 เฟส

TAP	3Ph. 22000V			3Ph. 33000V			3Ph. 22000V			3Ph. 33000V		
	Min.	CAL	Max.	Min.	CAL	Max.	Min.	CAL	Max.	Min.	CAL	Max.
1	99.53	100.03	100.53	149.29	150.04	150.79	95.70	96.18	96.66	143.55	144.27	144.99
2	97.16	97.64	98.13	145.73	146.47	147.20	93.42	93.89	94.36	140.13	140.83	141.54
3	94.79	95.26	95.74	142.18	142.89	143.61	91.14	91.60	92.06	136.71	137.40	138.09
4	92.42	92.88	93.35	138.63	139.32	140.02	88.86	89.31	89.76	133.29	133.96	134.63
5	90.05	90.50	90.95	135.07	135.75	136.43	86.58	87.02	87.45	129.88	130.53	131.18

ลงชื่อ..... ผู้ทดสอบ  
 (.ป.ศ.ท.ร.ร.ร.ร.ร.ร.ร.)  
 ตำแหน่ง พ.ท. 5 สวท.ท.ท.ท.ท.ท.

ลงชื่อ..... ผู้ตรวจสอบ  
 (นายประสาน ประสพผล)  
 ตำแหน่ง พ.ท.ป.ท.ท.ท.ท.ท.

หัวข้อ	Check List		เกณฑ์การพิจารณาสภาพหม้อแปลง			
	ปกติ (✓)	ผิดปกติ (×)	ดี	ชำรุดเล็กน้อย	ชำรุดหนัก	ชำรุดหนักเห็นควรจำหน่าย
1.	✓	×	✓	×	×	×
2.	✓	×	✓	×	×	×
3.	✓	×	✓	×	×	×
4.	✓	✓	✓	✓	×	×
5.	✓	✓	✓	✓	×	×
6.	✓	×	✓	×	×	×
7.	✓	✓	✓	✓	×	×

การพิจารณาการชำรุด  
 - คงคลังเก่าดี คือ หม้อแปลงที่ทำการตรวจสอบแล้วพบว่า สามารถจ่ายไฟได้ และพร้อมนำไปใช้งาน โดยไม่มี  
 ความผิดปกติในทุกหัวข้อการทดสอบที่ 1-7  
 - ชำรุดเล็กน้อย คือ หม้อแปลงที่ทำการตรวจสอบแล้วพบว่า มีความผิดปกติหัวข้อการทดสอบที่ 1,2 และ 6  
 หัวข้อใดหัวข้อหนึ่งเป็นอย่างน้อย โดยยังมีค่าการแกว่งแล้วสามารถจ่ายไฟได้ทั้งป้อนได้ปกติ  
 - ชำรุดหนัก คือ หม้อแปลงที่ทำการตรวจสอบแล้วพบว่า ไม่สามารถจ่ายไฟได้ โดยมีความผิดปกติในหัวข้อที่ 3  
 เป็นอย่างน้อย  
 - ชำรุดหนักเห็นควรจำหน่าย คือ หม้อแปลงที่ทำการตรวจสอบแล้วพบว่า มีความผิดปกติในหัวข้อที่ 3 และ 7  
 เป็นอย่างน้อย (สภาพตัวถังหม้อแปลงชำรุด ปริแตก ครีบกัก ผิดรูป)

ผู้รับ : C3DMTSS01  
 เคลื่อนที่ : PED-400  
 โปรแกรม : ZPMR033

การไฟฟ้าส่วนภูมิภาค  
 งานประวัติการดำเนินงานของหม้อแปลงสายตัว

วันที่ : 25.11.2025  
 เวลา : 16:06:34  
 หน้าที่ : 1

เลขที่ผลิตภัณฑ์ : TR40-001232 เลข-ผู้ผลิต : 401470 รหัส : 1-05-001-0007 TR., 160 KVA. 3 P 22-0.40 KV.DY 11  
 WBS : เลขที่สัญญา : บริษัทผู้ผลิต : PHONGPIIMARN  
 โวลต์แอมป์แรงสูง (kVolt) : โวลต์แอมป์แรงต่ำ (Volt) : ประเภททรัพย์สิน : อุปกรณ์ไฟฟ้า. ก้อนปี 49 สิ้นทรัพย์ : 460121551 / 0  
 ทรัพย์สิน 2 ปี วันที่เริ่มรับประกัน : 04/08/1997 วันที่สิ้นสุดประกัน : 03/08/2000

วันที่	สถานที่ติดตั้ง	คำอธิบายสถานที่ติดตั้ง	ที่เก็บสินค้า	คำอธิบายที่เก็บสินค้า	กิจกรรม	เอกสารวัสดุ	ใบสั่ง	เหตุผล
31.10.2005	IKCA-F-FA01-TR0007	xx ปากทางเข้าโรงแรม บ. ราชทั้ง ต. เกาะสีรุ			ติดตั้ง			
24.01.2023	3371XF000002135	บ. ราชทุ่ง (มะขามตามรส) ต. เกาะสีรุ	1701	ขบต. คมข.	ติดตั้ง	4979167427	4007627985	การดำเนินงานปกติ
22.04.2025	1030	คลังพัสดุ กาดคนบุรี			รับคืน			
22.04.2025	3371XF000001909	DCC หนองบ้านเก่า ม.7 ต.บ้านเก่า	1701	ขบต. คมข.	ติดตั้ง	4982410884	2001556599	การดำเนินงานปกติ
25.11.2025	1030	คลังพัสดุ กาดคนบุรี			เบิก			

อุปกรณ์(O) แก้ไข(E) ไปที่(G) พิเศษ(A) โครงสร้าง(S) สถานะแวดล้อม(V) ระบบ(Y) วิเคราะห์(H)

แสดงอุปกรณ์: รายละเอียด

ภาพรวมคลาส จุดวัด/ตัววัด

อุปกรณ์: 1000286402    หน่วยอุปกรณ์: M    กพด.-อุปกรณ์ไฟฟ้า  
 คำอธิบายอุปกรณ์: หม้อแปลงในระบบจำหน่าย 34-010195  
 สถานะ: ESTO    WTRD  
 มีผลจาก: 25.11.2025    มีผลถึง: 31.12.9999

ทั่วไป    สถานที่ตั้ง    องค์กร    โครงสร้าง    SerData    ข้อมูลเพิ่มเติม 1    ข้อมูลเพิ่มเติม 2    ข้อมูลเพิ่มเติม 3

**ทั่วไป**

วัสดุ: 1-05-001-0007    TR., 160 KVA. 3 P 22-0.40 KV.DY 11  
 เลขที่ผลิตภัณฑ์: TR34-010195  
 เลขที่ประจำสำเนา: 1001249383    ประวัติ

**ข้อมูลสต็อก**

ประเภทสต็อก: 07    สต็อกที่บล็อก  
 โรงงาน: 1030    คลังวัสดุ กาญจนบุรี    รหัสบริษัท: 9000  
 ที่เก็บสินค้า: 1701    ผบค.คณข.  
 แบบรหัสสต็อก: R    แบบรหัสหลัก: R  
 สต็อกพิเศษ:    Date L.GoodsMvt: 25.11.2025  
 ลูกค้า:    ผู้ขาย:  
 ใบสั่งขาย:    / 0    องค์ประกอบ WBS:

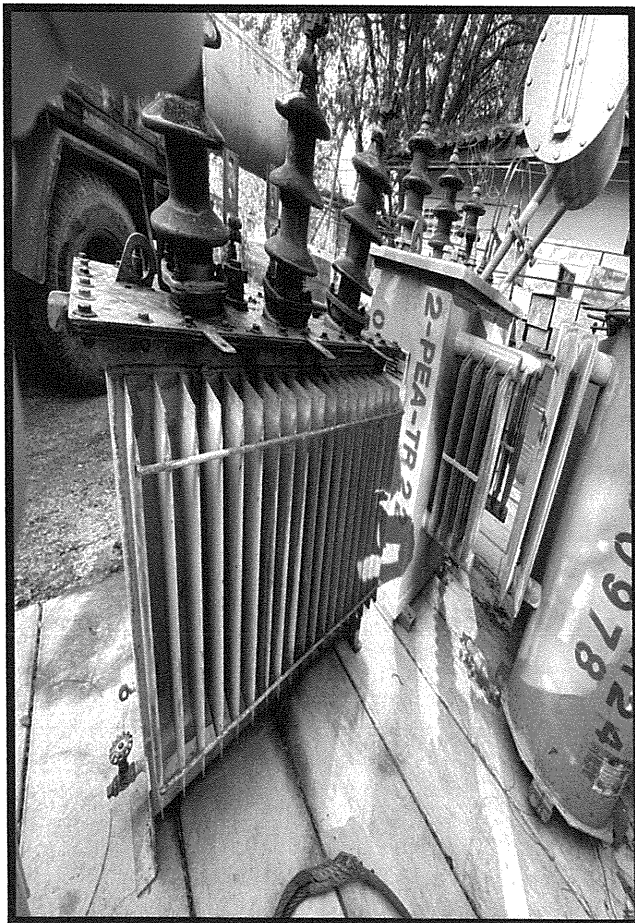
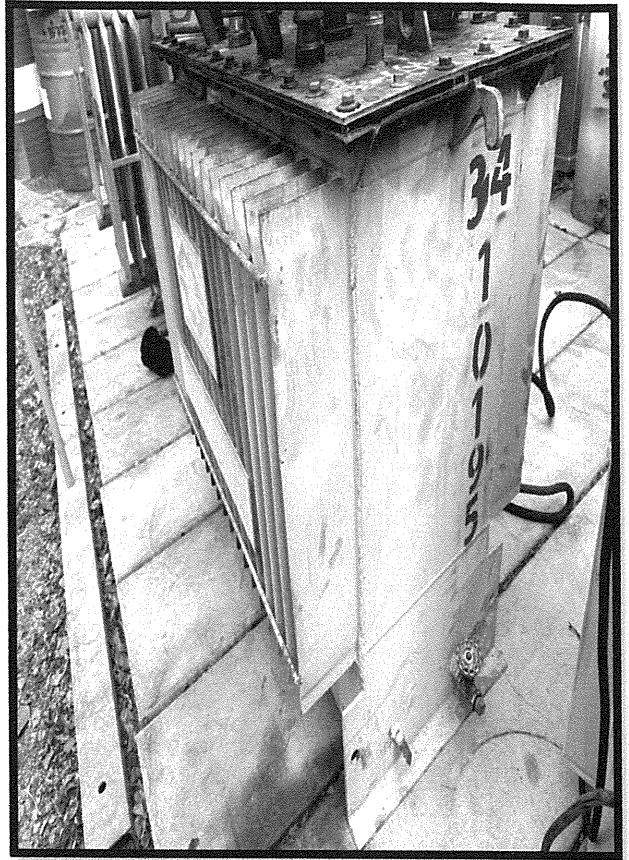

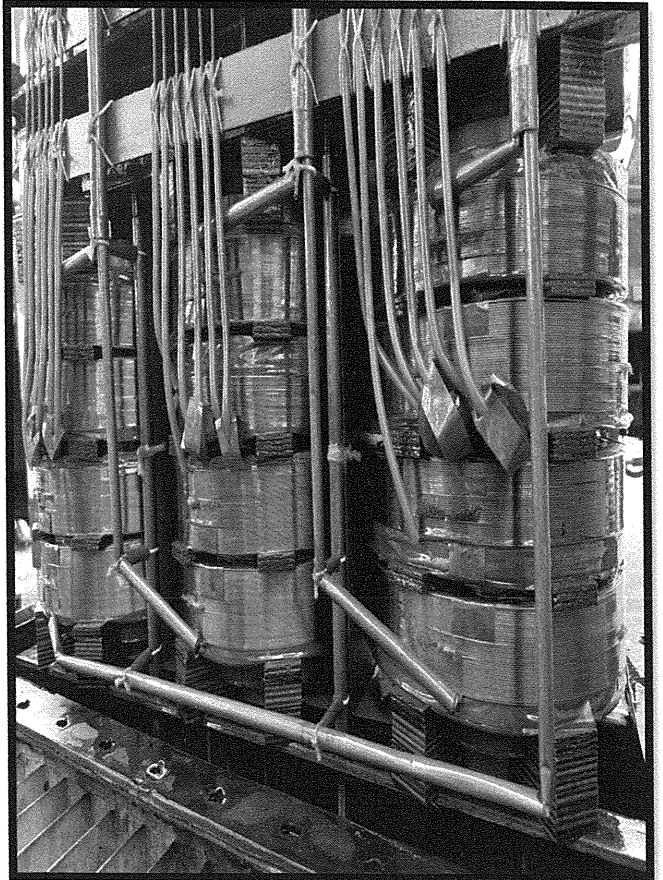
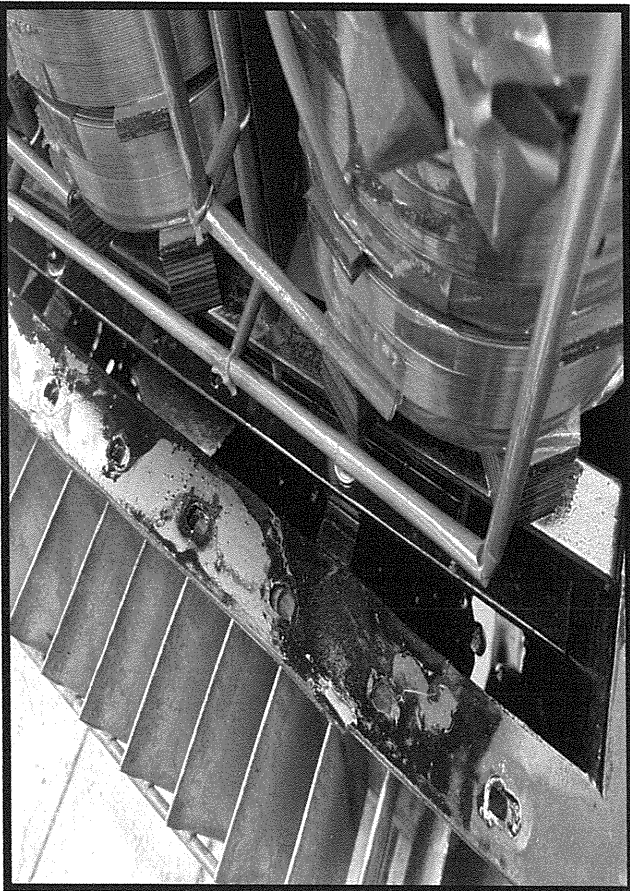
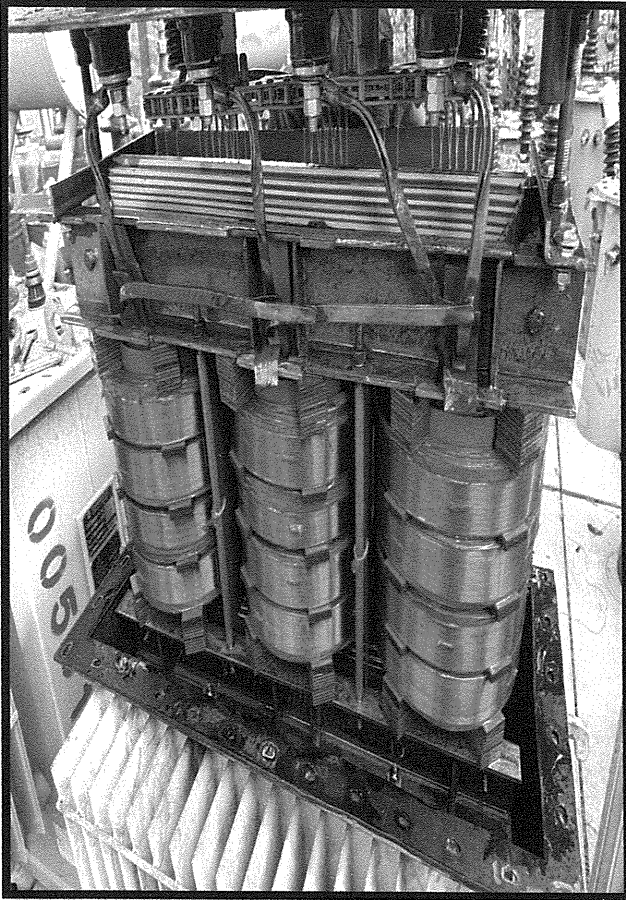



# การไฟฟ้าส่วนภูมิภาค

## แบบฟอร์มการตรวจสอบและบำรุงรักษาหม้อแปลง

WM-TR02

งานที่ติดตั้ง	DCC_หนองบ้านเก่า ม.7 ต.บ้านเก่า		วัน/เดือน/ปี	29/02/2024	กฟฟ.	กฟส.ด่านมะขามเตี้ย		ผู้ดำเนินการ กฟฟ. ผู้รับจ้าง	
EA No.	34-010195	Serial No.	211030589	ผลิตภัณฑ์/ยี่ห้อ THAIMAXWELL					
ขนาด (kVA)	160	พิกัดแรงสูง	22 kV	พิกัดแรงต่ำ	0.400 kV	เฟส	3		Vector Group Dyn11
ก๊ัด	Latitude	13.9162193		Longitude	99.222273				
ขนาด Fuse แรงสูง	A	3A	B	3A	C	3A		เลขที่ใบสั่ง	
ขนาด Fuse แรงต่ำ	a	F2 100A	b	F2 100A	c	F2 100A			

รายการตรวจสอบ						การดำเนินการ	
ที่	รายการ	ค่ามาตรฐาน	ค่าที่วัดได้	ผ่าน/ปกติ	ไม่ผ่าน/ชำรุด		
1	ตรวจวัดค่าอนวนน้ำมันหม้อแปลง	ไม่ต่ำกว่า 30kV/2.5mm IEC 60296	ค่าเฉลี่ย 34.20	✓		ได้แจ้ง กฟฟ. เมื่อวันที่ เพื่อดำเนินการแก้ไขตามรายการที่ไม่ผ่านเกณฑ์ ข้อ 2, 3, 3 ที่อุณหภูมิแวดล้อมที่ 34.0 °	
2	ตรวจวัดค่าอนวนขดลวด P-G	ไม่ต่ำกว่า 375MΩ	800MΩ	✓			
3	ตรวจวัดค่าอนวนขดลวด P-S	ไม่ต่ำกว่า 375MΩ	700MΩ	✓			
4	ตรวจวัดค่าอนวนขดลวด S-G	ไม่ต่ำกว่า 150MΩ	700MΩ	✓			
5	ตรวจวัดค่ากราวด์หม้อแปลงด้านแรงสูง	ไม่เกิน 5Ω	50.00Ω		✓		
5	ตรวจวัดค่ากราวด์หม้อแปลงด้านแรงต่ำ	ไม่เกิน 5Ω	24.00Ω, 26.00Ω		✓		
7	ตรวจสอบตัวถังและครีบทหม้อแปลง			✓			
3	ตรวจสอบ Bushing แรงสูงและขั้วต่อ (Connector)				✓		เฟสที่ชำรุด เฟส C
3	ตรวจสอบ Bushing แรงต่ำและขั้วต่อ (Connector)			✓			
0	ตรวจสอบ Tap Changer (ปกติ Tap 3)			✓			Tap ปัจจุบัน 3
1	ตรวจสอบระยะ Arcing Horn (ระบบ 22kV = 15.5cm)					ไม่มี Arcing Horn	
2	ตรวจสอบจุดต่อสายดิน			✓			
3	ตรวจสอบล่อฟ้าแรงสูง			✓			
4	ตรวจสอบ Dropout Fuse Cutout			✓			
5	ตรวจสอบ LT Switch จุดต่อสาย และสภาพของสายเข้า-ออก			✓			
6	ตรวจสอบสภาพประเก็นและซีลยางต่าง ๆ				✓		

รายการตรวจเปลี่ยน						ผลการดำเนินการ	
ที่	รายการ	✓	ไม่เปลี่ยน	เปลี่ยน	เปลี่ยนใหม่	ปริมาณ	หน่วย
7	ตรวจเปลี่ยนขนาด พิวส์แรงสูง-แรงต่ำ	✓		เปลี่ยน			
8	ตรวจเปลี่ยนล่อฟ้าแรงต่ำ	✓	ปกติ		ชำรุด		
9	ตรวจสอบและเติมน้ำมัน		ปกติ		✓	ต่ำกว่าระดับ	เติม 10 ลิตร
0	ตรวจเปลี่ยนสารดูดความชื้น กรณีเสื่อมสภาพ 2 ใน 3 ส่วน		ปกติ		✓	เสื่อมสภาพ	เปลี่ยนใหม่ 0.6 กก.
1	พ่น PEA กรณีตัวหนังสือหรือตัวเลขลบเลือน		ปกติ		✓	ลบเลือน	แก้ไขแล้ว
2	ตัดต้นไม้และเถาวัลย์บริเวณต้นหม้อแปลง	✓	ปกติ			ผิดปกติ	ยังไม่ได้แก้ไข
3	ติดสติ๊กเกอร์	✓	ดำเนินการแล้ว			ยังไม่ดำเนินการ	

สภาพการรับโหลด														
แอมแปร์	a	40A	b	35A	c	20A								
แรงดันที่หม้อแปลง	an	230V	bn	232V	cn	232V	ab	400V	bc	402V	ca	402V	เวลา	10:55
แรงดันปลายสาย	an	V	bn	V	cn	V	ab	V	bc	V	ca	V		
ภาพการรับโหลด	17%	Unbalance	26%											

หมายเหตุ: เช็ดทำความสะอาดลูกถ้วยแรงสูง-แรงต่ำพร้อมขันน็อตแน่นทุกจุด -เติมน้ำมัน -ซิลิกาเจล -พ่นสีpea (รั้วซึมแรงสูง,แรงต่ำ,tapและระดับน้ำมัน/ลูกถ้วยแรงสูงเฟสC อาร์คใหม่)

- ทราบ

ผู้ปฏิบัติงาน

ผู้ควบคุมงาน

ทพ.ป.บ./ก.ป.

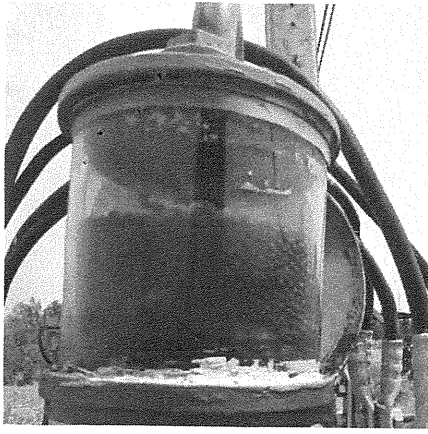

ถ่ายภาพหลังเปลี่ยนขลิกลัก

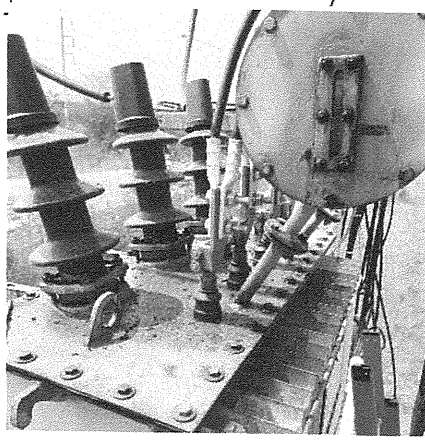

ภาพถ่ายการปฏิบัติงานบำรุงรักษา



ถ่ายภาพหมายเลขพีอีเอทีตัวถัง

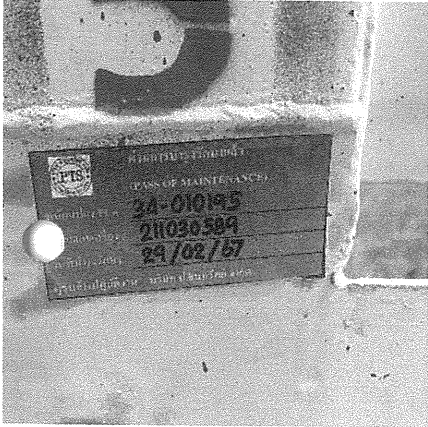

ภาพถ่ายสติกเกอร์

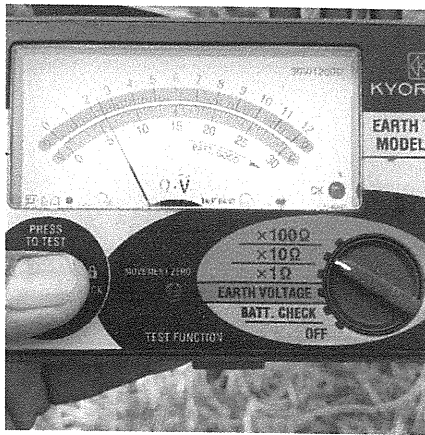

ภาพถ่ายค่าความต้านทานดิน

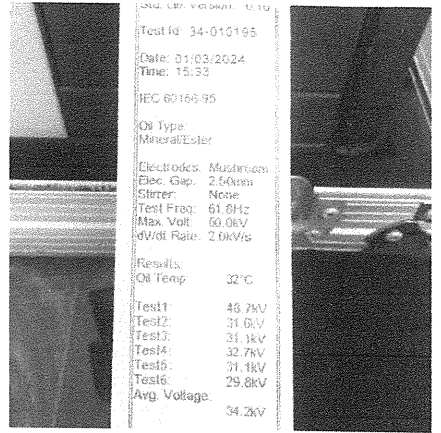

ภาพถ่ายการวัดค่าน้ำมัน



การไฟฟ้าส่วนภูมิภาค  
PROVINCIAL ELECTRICITY AUTHORITY

จาก หัวหน้าเวรแก่กระแสไฟฟ้าขัดข้อง ถึง ผจก.กฟส.ดมข.  
เลขที่ - วันที่ ๒๐ พฤศจิกายน ๒๕๖๘  
เรื่อง ขอรายงานหม้อแปลงชำรุด บ้านหนองบ้านเก่า ต.บ้านเก่า  
เรียน ผจก./ทผ.กป.กฟส.ดมข.

เมื่อวันที่ ๒๐ พฤษภาคม ๒๕๖๘ เวลา ๐๗.๔๕ น. ผู้ใช้ไฟฟ้าแจ้งกระแสไฟฟ้าดับ บริเวณบ้านหนองบ้านเก่า ต.บ้านเก่า จึงให้ชุดแก่กระแสไฟฟ้าขัดข้อง ออกตรวจสอบบริเวณดังกล่าว พบหม้อแปลงพีอีเอ ๓๔-๐๑๐๑๙๕ ซีเรียล ๒๑๑๐๓๐๕๘๙ ขนาด ๑๖๐ เควีเอ ๓ เฟส DF พิวส์ขาด ๓ เฟส สายแรงสูงอาร์คขาดและบุชชิงแรงสูง เฟส B,C แตกร้าว มีน้ำมันไหลออกมา จึงไม่สามารถจ่ายไฟได้ปกติ

ดังนั้น หัวหน้าเวรแก่กระแสไฟฟ้าขัดข้อง จึงขออนุมัติสับเปลี่ยนหม้อแปลงชำรุด บริเวณบ้านหนองบ้านเก่า ต.บ้านเก่า ขอเบิก หม้อแปลงคงคลังเก่าดี กฟส.ดมข. พีอีเอ ๔๐-๐๐๑๒๓๒ ซีเรียล ๔๐๑๔๗๐ ขนาด ๑๖๐ เควีเอ ๓ เฟส ทั้งนี้ได้ประสานงานกับ พชง.ผู้ควบคุมงาน พร้อมทั้งขอรถเครนเข้าช่วยดำเนินการไว้เบื้องต้นแล้ว จึงเรียนมาเพื่อโปรดทราบ และแจ้งส่วนที่เกี่ยวข้องดำเนินการให้ต่อไป

(นายพลวัฒน์ ศรีวัฒนสมงคล)  
หัวหน้าเวรแก่กระแสไฟฟ้าขัดข้อง

เรียน ผจก.กฟส.ดมข.

เพื่อเพื่อโปรดทราบ และแจ้งส่วนที่เกี่ยวข้อง  
ดำเนินการให้ต่อไป

(นายประสาน ประสพผล)  
ทผ.กป.กฟส.ดมข.

อนุมัติ

(นายจรัส ศรีมมงคล)  
ผจก.กฟส.ดมข



หน้าหลัก / ทะเบียนส่งหน้... / รายงานผลกา... / ผังการไหลแบบข้อความ

**รายละเอียดหนังสือ**

เลขทะเบียน: 717/2568  
วันที่: 02/12/2568 เวลา: 10:13  
เพิ่มทะเบียน: ทะเบียนส่งหนังสือภายใน  
เลขที่หนังสือ: ก.3กฟส.ดมข.(0717/2568)  
ลงวันที่: 02/12/2568

จาก : การไฟฟ้าส่วนภูมิภาคสาขาตาด่านมะขามเตี้ย (ก.3กฟส.ดมข.)

ถึง : กบษ.(ก3)

เรื่อง รายงานผลการค้นหาข้อเท็จจริงหม้อแปลงชำรุด

ค้นหาผังการไหล (หน่วยงาน) 🔍

ผังการไหล (หน่วยงาน)		ผังการไหล (ทั้งหมด)		บันทึกปฏิบัติงาน		ประวัติหนังสือ	
ลำดับ	วันที่ กรอง	ผู้ดำเนินการ กรอง	รายละเอียด กรอง	ข้อความ/ ปฏิบัติ กรอง	หมายเหตุ กรอง		
1	02/12/2568 10:14:05	นางวิภา มาเนียม (ก.3กฟส.ดมข.)	[สร้างหนังสือ] ลำดับเลข ทะเบียน 717/2568 เลขที่หนังสือ ก.3กฟส.ดมข. (0717/2568)				
2	02/12/2568 10:19:03	นางวิภา มาเนียม (ก.3กฟส.ดมข.)	[ส่งหนังสือ ให้] กองบำรุง รักษาระบบ ไฟฟ้า (ก.3กบษ.) ลำดับเลข ทะเบียน 717/2568 เลขที่หนังสือ ก.3กฟส.ดมข. (0717/2568)	เพื่อโปรดทราบและ ดำเนินการต่อไป			

⏪ ⏩ 1 ⏪ ⏩ 5 ▾

ทั้งหมด 2 รายการ