



การไฟฟ้าส่วนภูมิภาค
PROVINCIAL ELECTRICITY AUTHORITY

จาก คณะกรรมการตรวจสอบข้อเท็จจริงหม้อแปลงชำรุด ถึง ผจก.กฟจ.กจ.
เลขที่ ก.๓ กฟจ.กจ.(มต.)- /๒๕๖๙ วันที่ ๒๕ พฤษภาคม ๒๕๖๙
เรื่อง รายงานผลการสอบสวนข้อเท็จจริงหม้อแปลงชำรุด TR๓๗-๐๑๗๖๑๒ ขนาด ๕๐ KVA
เรียน ผจก.กฟจ.กจ./รจก.(นนทบุรี) กฟจ.กจ.

ตามอนุมัติแต่งตั้งคณะกรรมการฯ ที่ ก.๓ กบช.(มร.) -๓๑๑/๒๕๖๗ ลงวันที่ ๑๔ กุมภาพันธ์ ๒๕๖๗ คณะกรรมการฯ ดังมีรายชื่อข้างท้ายนี้ ขอรายงานผลการสอบสวนหม้อแปลงชำรุด ระบบ ๓ เฟส ๔ สาย แรงดัน ๒๒,๐๐๐/๔๐๐-๒๓๐ โวลท์ ขนาด ๕๐ KVA PEA No. TR๓๗-๐๑๗๖๑๒ Serial No.๓๗๑๐๑๔๘๓ ผลิตภัณฑ์ EKARAT ดังมีรายละเอียดดังนี้

๑. ลักษณะงานติดตั้งของหม้อแปลง ของ กฟภ ของผู้ใช้ไฟ
 กฟภ. ให้เช่าหรือยืมชั่วคราวเพื่อใช้งาน

๒. ผลการตรวจสอบของคณะกรรมการฯ

๒.๑ หม้อแปลงติดตั้งที่ หน้า อบต.หนองบัว ติดตั้งครั้งแรกเมื่อ ๙ ตุลาคม ๒๕๕๓ ชำรุดเมื่อวันที่ ๙ พฤษภาคม ๒๕๖๗ ได้นำหม้อแปลง ขนาด ๕๐ KVA PEA No. TR๖๖-๐๒๒๑๑๗ Serial No. ๖๗๓๑๐๑๓๙ ผลิตภัณฑ์ QTC ไปติดตั้งแทน

(หม้อแปลงใหม่ หม้อแปลงเคยติดตั้งใช้งานมาแล้ว หม้อแปลงผ่านการซ่อมครั้งที่ ๑)

- วัดโหลดสูงสุดเครื่องที่ติดตั้งแทน เมื่อวันที่ ๙ พฤษภาคม ๒๕๖๗ เวลา ๑๑.๐๐ น.

Phase A ๕๓ A , Phase B ๒๗ A , Phase C ๓๖ A จ่ายโหลด ๕๔ เปอร์เซ็นต์ของพิกัดหม้อแปลง

- ล้อฟ้าแรงสูง ใช้ของเดิม เปลี่ยนใหม่ ชุด เควี กิโลแอมป์
- ล้อฟ้าแรงต่ำ ใช้ของเดิม เปลี่ยนใหม่ ชุด โวลท์ กิโลแอมป์
- พิวส์แรงสูง ใช้ของเดิม เปลี่ยนใหม่ เส้น ขนาด แอมป์
- พิวส์แรงต่ำ ใช้ของเดิม เปลี่ยนใหม่ ชุด ขนาด แอมป์

การตรวจสอบระบบสายดินได้ค่า Ground Resistant ๑๕.๓ โอห์ม

๒.๒ สภาพทั่วไปภายนอกหม้อแปลงหลังการชำรุด

๒.๒.๑ ขั้วต่อบุชชิงแรงสูง/แรงต่ำ ปกติ
๒.๒.๒ บุชชิงแรงสูง/แรงต่ำ ปกติ
๒.๒.๓ ปะเก็นบุชชิงแรงสูง/แรงต่ำ ปกติ
๒.๒.๔ ระดับน้ำมันในถังอะไหล่ ปกติ
๒.๒.๕ กระจกที่ใส่สารดูดความชื้น ปกติ
๒.๒.๖ สารดูดความชื้น ปกติ
๒.๒.๗ ถัง/ครีบบระบายความร้อน ปกติ
๒.๒.๘ ค่าฉนวนพีจี ๐ เมกกะโอห์ม พีเอส ๐ เมกกะโอห์ม เอสจี ๐ เมกกะโอห์ม
๒.๒.๙ อื่นๆ

๒.๓ คณะกรรมการฯ ได้ตรวจสอบสภาพภายในหม้อแปลงชำรุดแล้ว มีสภาพดังนี้

- ๒.๓.๑ ขดลวดแรงสูง อาร์คขาด อาร์คเป็นจุด ทะลักหรือเปลี่ยนรูปทรง
 ไหม้เกรียม ปกติ อื่นๆ.....
- ๒.๓.๒ ขดลวดแรงต่ำ อาร์คขาด อาร์คเป็นจุด ทะลักหรือเปลี่ยนรูปทรง
 ไหม้เกรียม ปกติ อื่นๆ
- ๒.๓.๓ แกน ปกติ ชำรุด
- ๒.๓.๔ แท็บ ปกติ ชำรุด
- ๒.๓.๕ น้ำมันหม้อแปลง ปกติ มีน้ำปน อื่นๆ.น้ำมันมีการรั่วซึม

ออกมา

๒.๓.๖ ฉนวนที่ขดลวด ปกติ กรอบ - เกรียม อื่นๆ.....

๒.๔ การบำรุงรักษาหม้อแปลงก่อนหม้อแปลงชำรุดและได้แนบมาพร้อมนี้แล้ว (มป.๑,มป.๔-๔๑ และ มป.๑๑-ป.๔๑ กรณีชำรุดภายใน ๖ เดือน)

๓. สรุปความคิดเห็นของคณะกรรมการฯ

๓.๑ สาเหตุการชำรุดเนื่องจาก เนื่องจาก เกิดลมพายุรุนแรง จึงเป็นสาเหตุให้เกิดการลัดวงจรภายในหม้อแปลงและทำให้เกิดการชำรุด

๓.๒ กรณีหม้อแปลง กฟภ. ติดตั้งให้เข้าหรือยืม เห็นควร

คิดค่าซ่อมจากผู้ใช้ไฟ เนื่องจาก.....

ไม่คิดค่าซ่อมจากผู้ใช้ไฟ เนื่องจาก.....

๓.๓ กรณีหม้อแปลงชำรุดเห็นควร ซ่อมไว้ใช้งาน รวบรวมไว้ขาย

บริษัทจัดซ่อมแล้ว Rebuild

จัดส่งคืนผู้ใช้ไฟ

๓.๔ อื่นๆ

จึงเรียนมาเพื่อโปรดดำเนินการต่อไป

ลงชื่อ ประธานคณะกรรมการฯ

(นายนนท์ศักดิ์ กล่อมดี) ตำแหน่ง รจก.(๑๑) กฟจ.กฟจ.กจ.

ลงชื่อ คณะกรรมการฯ

(นายฉัตรราช เจริญ) ตำแหน่ง ทผ.มต.กฟจ.กจ.

ลงชื่อ คณะกรรมการฯ

(นายจิรณัฐ วิจิตรโชติ) ตำแหน่ง พชง.๓ ผมต.กฟจ.กจ.

ที่ ก.๓ กฟจ.กจ.(มต.)- ๔๕๐๐ /๒๕๖๙

เรียน อ.ก.บช.(ก๓)

เพื่อโปรดทราบและดำเนินการให้ต่อไป



(นายวัฒนา มหารมย์)

ผจก.กฟจ.กจ.
26 พ.ค. 2569

มป.๒-ป.๕๗



การไฟฟ้าส่วนภูมิภาค
PROVINCIAL ELECTRICITY AUTHORITY

บันทึกการตรวจสอบและทดสอบหม้อแปลงระบบจำหน่าย

มป.-11-ป.68

(Report no.)

สาเหตุของการปฏิบัติงาน

- | | | | |
|---|--|--|--|
| <input type="checkbox"/> (1) รื้อถอนชำรุด | <input type="checkbox"/> (2) รื้อถอนไม่ชำรุด | <input type="checkbox"/> (3) โจรกรรม/ก่อความไม่สงบ | <input type="checkbox"/> (4) สป.ตามวาระ |
| <input type="checkbox"/> (5) หลังซ่อมเล็กน้อย | <input type="checkbox"/> (6) หลังจ้างซ่อม | <input type="checkbox"/> (7) คงคลังค้างนาน | <input type="checkbox"/> (8) อื่น ๆ..... |

1 เฟส 3 เฟส (Seal) 3 เฟส (Con)
 ขนาด.....50 KVA PEA.....37-017612S/n.....37101483
 ผลิตภัณท์.....EKARAT.....อายุ.....32.....ปี
 โวลต์แรงสูง.....22KV.....โวลต์แรงต่ำ.....230/400
 หม้อแปลงผ่านการซ่อมครั้งที่..... ยังไม่ผ่านการซ่อม

การไฟฟ้า.....การไฟฟ้าส่วนภูมิภาค.....
 ถนน.....อุบล.....ตำบล.....วังสมบูรณ์.....
 อำเภอ.....เมือง.....จังหวัด.....กาญจนบุรี.....
 สถานที่คงคลัง.....กาญจนบุรี.....
 ทรัพย์สินของ กฟภ. ผู้ใช้ไฟ

1. ค่าความต้านทานของฉนวนที่อุณหภูมิ.....C°

แรงสูง - แรงต่ำ.....1098.....เมกกะโอห์ม	<input checked="" type="checkbox"/> ปกติ	<input type="checkbox"/> ผิดปกติ
แรงสูง - กราวด์.....2100.....เมกกะโอห์ม	<input checked="" type="checkbox"/> ปกติ	<input type="checkbox"/> ผิดปกติ
แรงต่ำ - กราวด์.....932.....เมกกะโอห์ม	<input checked="" type="checkbox"/> ปกติ	<input type="checkbox"/> ผิดปกติ

2. ค่าความเป็นฉนวนของน้ำมันหม้อแปลง (ไม่ต่ำกว่า 30 KV)

ค่าที่วัดได้.....39.6.....เควี/2.5มม.

ปกติ ผิดปกติ

3. ค่าอัตราส่วนของแรงดันหม้อแปลง (อ้างอิงตาม * ตารางอัตราส่วนแรงดันของหม้อแปลง)

หม้อแปลง 1Ø

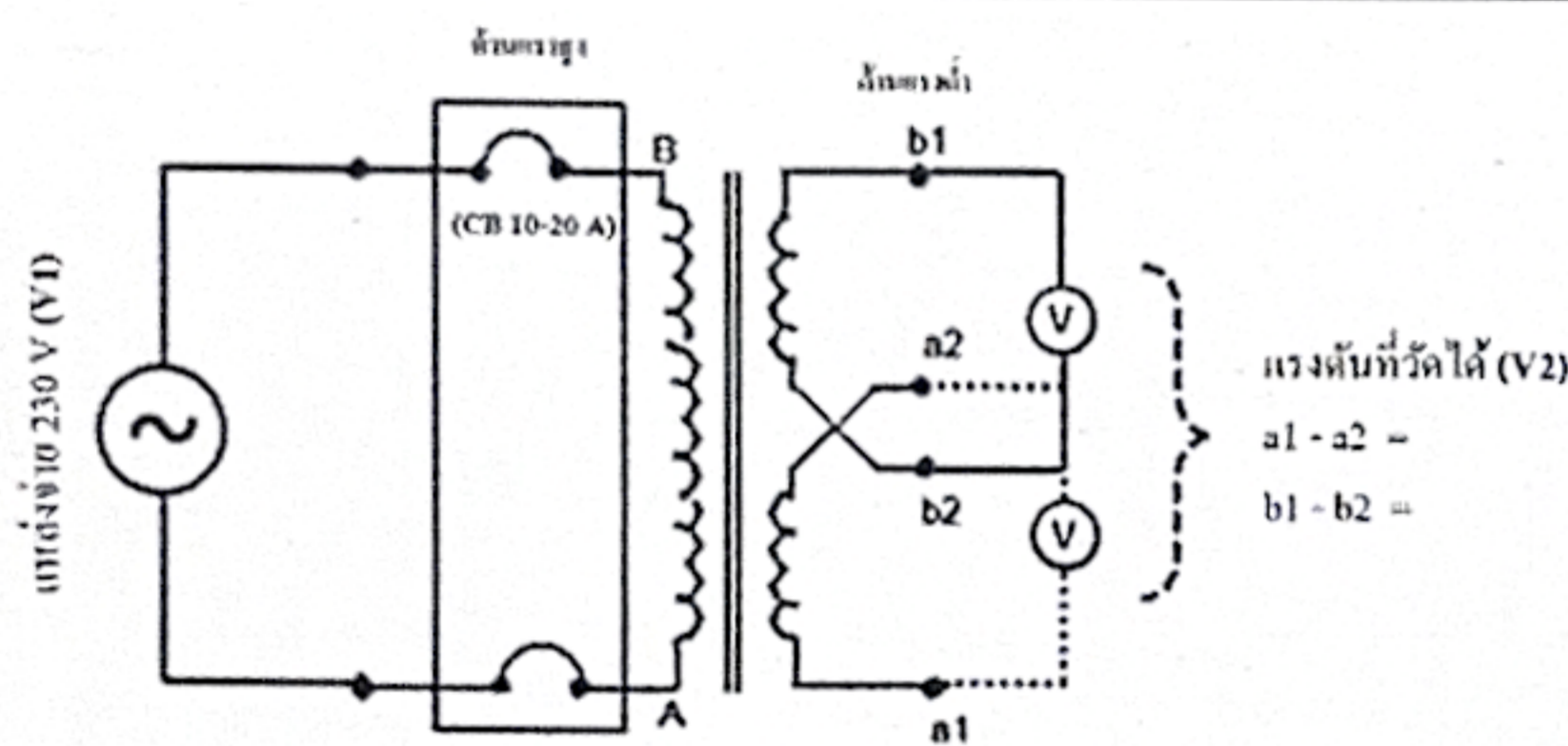

การต่อวงจรเพื่อวัดอัตราส่วนแรงดันด้านแรงต่ำ หม้อแปลง 1 เฟส

หม้อแปลง 3Ø

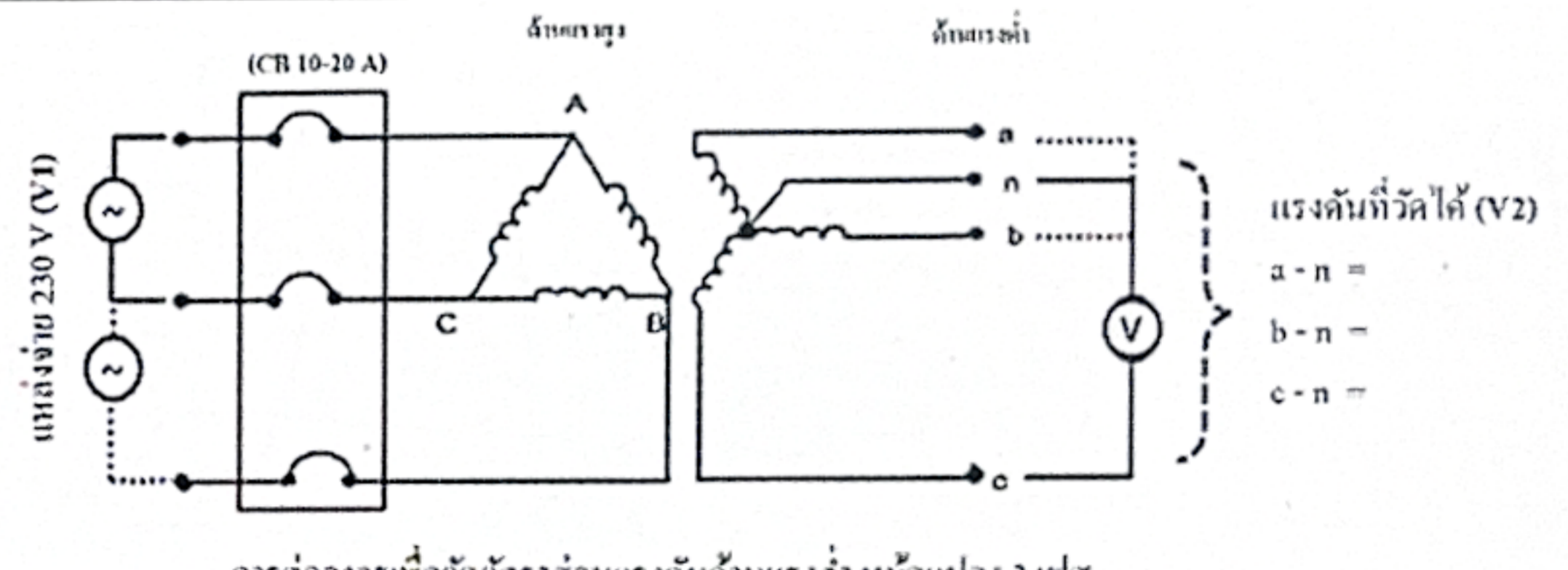

การต่อวงจรเพื่อวัดอัตราส่วนแรงดันด้านแรงต่ำ หม้อแปลง 3 เฟส

แรงดันแหล่งจ่ายที่วัดได้ (V1)	Tap	ค่าแรงดันที่วัดได้ (V2) ใช้ทศนิยม 3 ตำแหน่ง			อัตราส่วน = V1/V2			ผลการทดสอบ	
		A (a1-a2)	B (b1-b2)	C	A (a1-a2)	B (b1-b2)	C	ปกติ	ผิดปกติ
	1							<input type="checkbox"/>	<input type="checkbox"/>
	2							<input type="checkbox"/>	<input type="checkbox"/>
	3	95.265	วัดค่าไม่ได้	วัดค่าไม่ได้				<input type="checkbox"/>	<input checked="" type="checkbox"/>
	4							<input type="checkbox"/>	<input type="checkbox"/>
	5							<input type="checkbox"/>	<input type="checkbox"/>

4. ค่าการทดสอบแบบลัดวงจร (ตรวจสอบการกระแสเทียบเคียง)

หม้อแปลง 1Ø

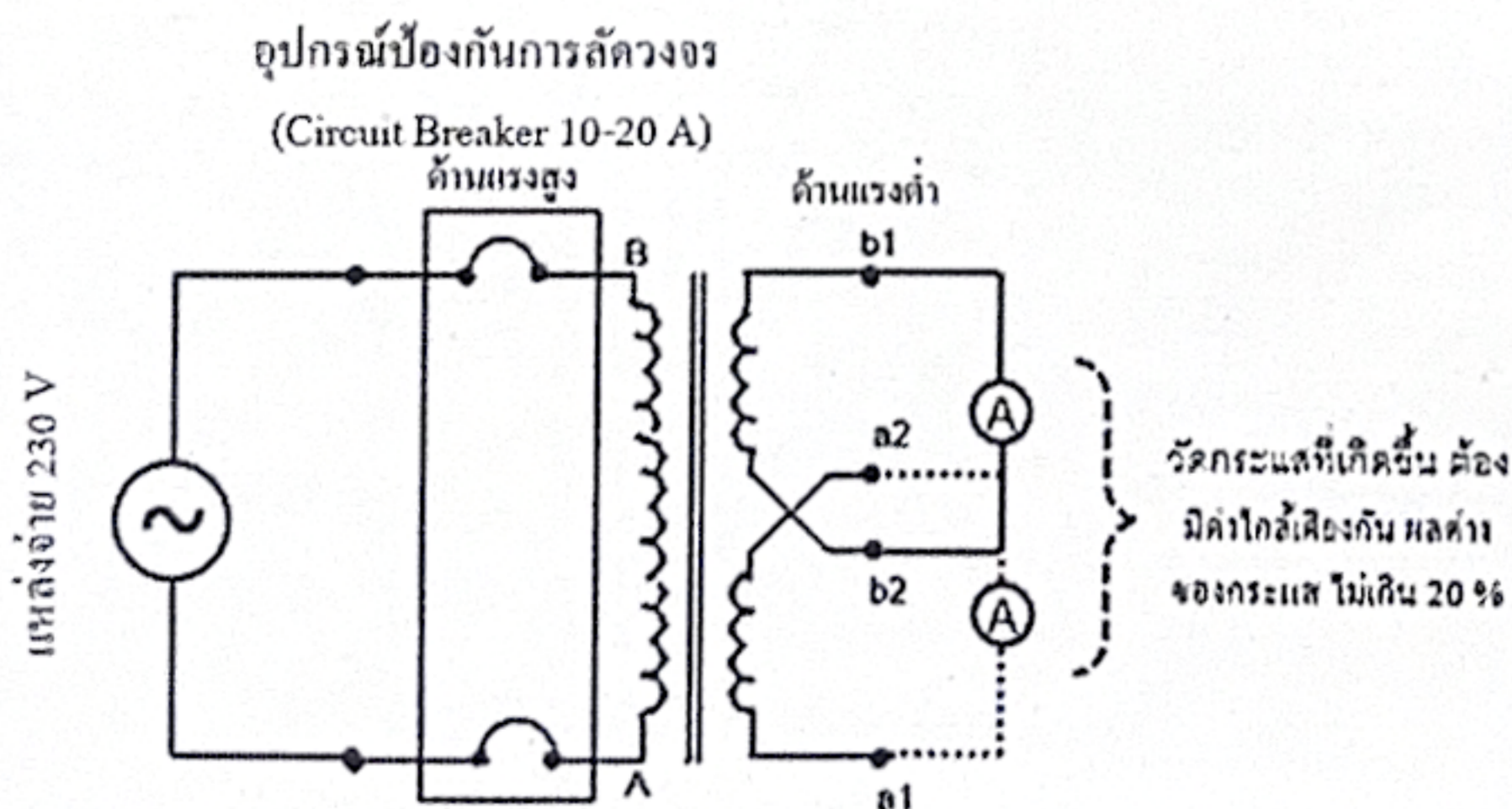

การต่อวงจรเพื่อวัดกระแสด้านแรงต่ำ หม้อแปลง 1 เฟส

หม้อแปลง 3Ø

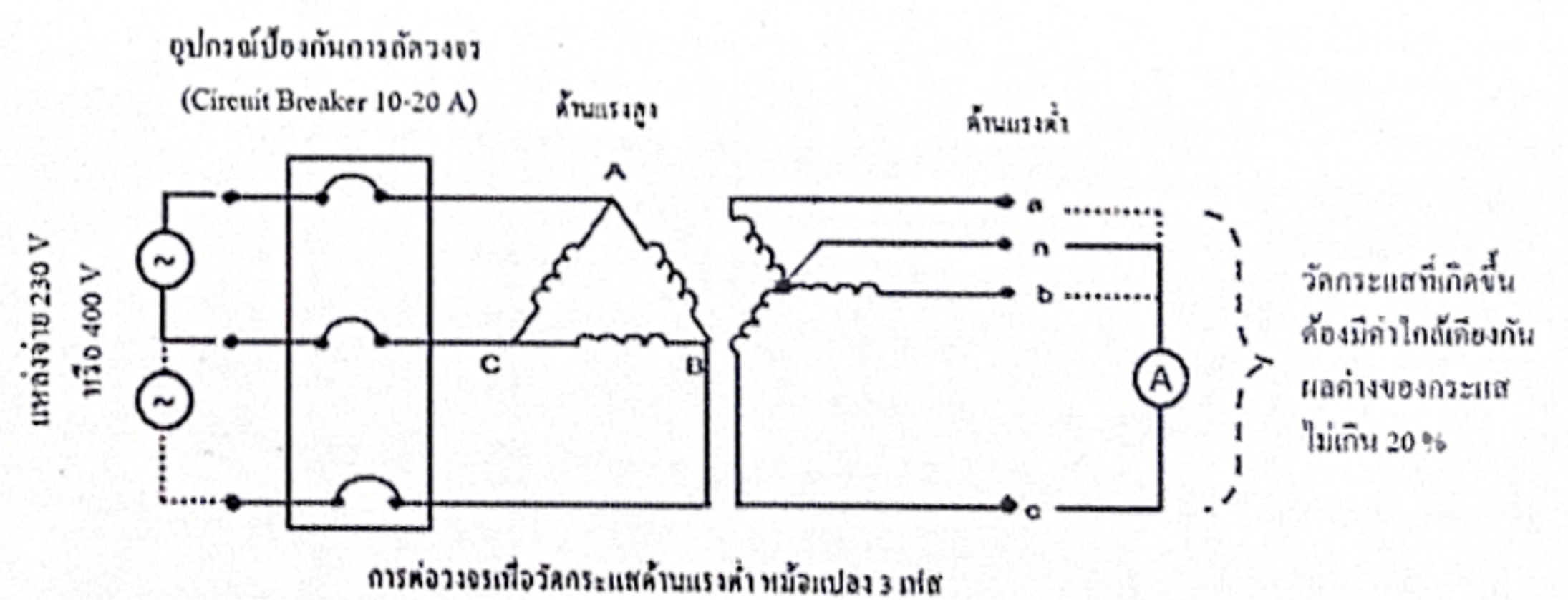

การต่อวงจรเพื่อวัดกระแสด้านแรงต่ำ หม้อแปลง 3 เฟส

ผลการทดสอบกระแส Ø a-n (a1-a2) ค่าที่วัดได้.....แอมป์	<input type="checkbox"/> ปกติ	<input checked="" type="checkbox"/> ผิดปกติ
ผลการทดสอบกระแส Ø b-n (b1-b2) ค่าที่วัดได้.....แอมป์	<input type="checkbox"/> ปกติ	<input checked="" type="checkbox"/> ผิดปกติ
ผลการทดสอบกระแส Ø c-n ค่าที่วัดได้.....แอมป์	<input type="checkbox"/> ปกติ	<input checked="" type="checkbox"/> ผิดปกติ

5. ค่าการทดสอบแบบเปิดวงจร (ตรวจสอบการลัดวงจรของขดลวด)

หม้อแปลง 1Ø

หม้อแปลง 3Ø

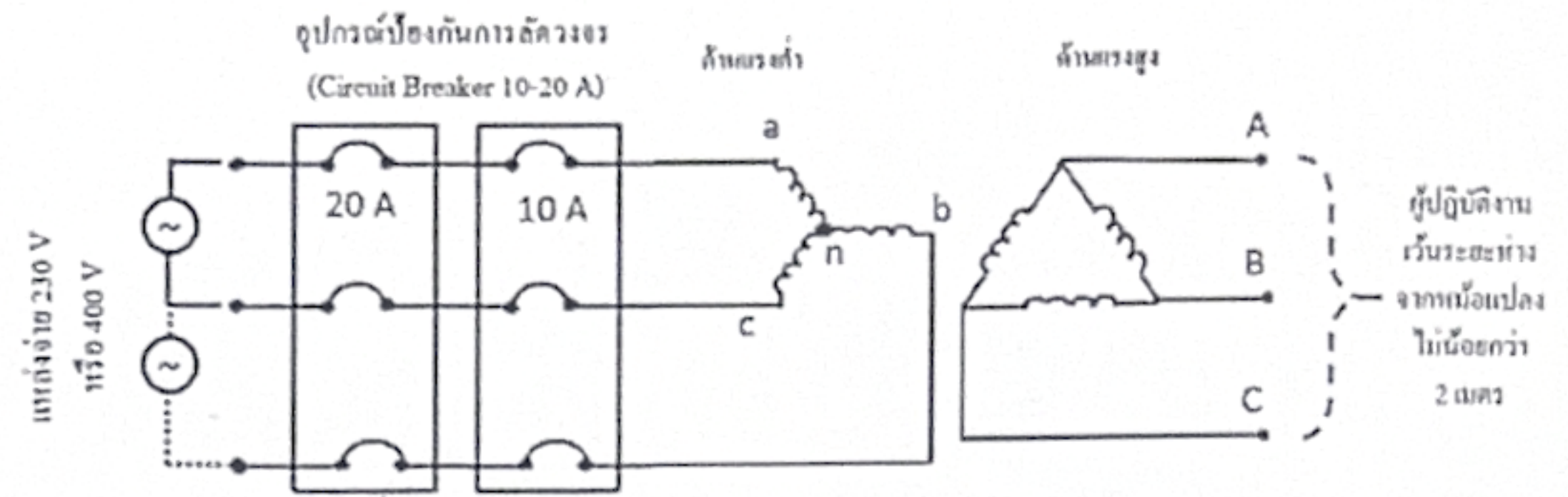
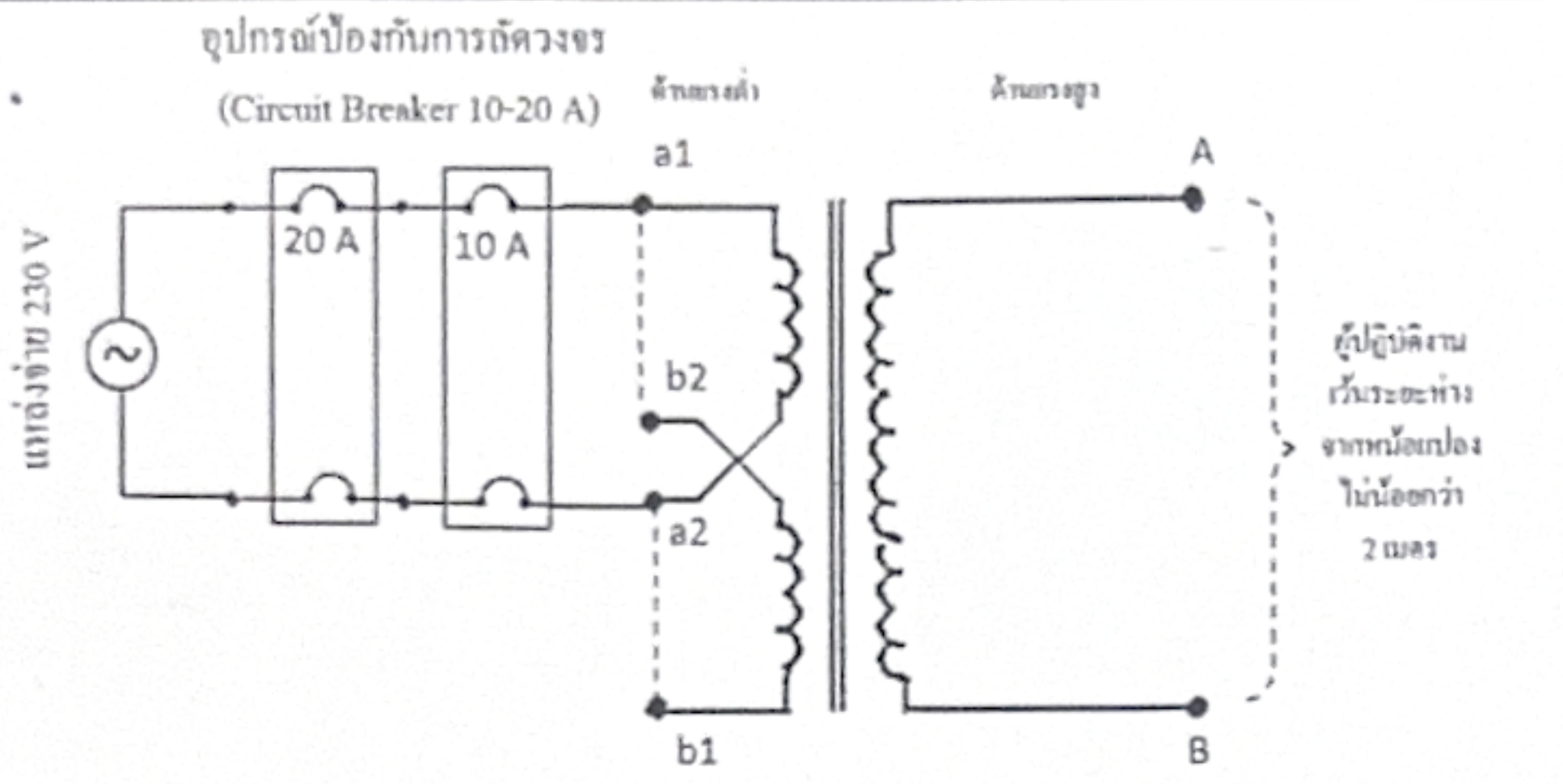

หมายเหตุ : ตรวจสอบระดับน้ำมันให้อยู่ระดับปกติ โดยหม้อแปลง 1 เฟส ป้อนแรงดันระหว่างขั้ว a1 - a2 (ด้านแรงต่ำ) และสลับป้อนแรงดันระหว่างขั้ว b1 - b2 (ด้านแรงต่ำ) เพื่อตรวจสอบการลัดวงจร

หมายเหตุ : ตรวจสอบระดับน้ำมันให้อยู่ระดับปกติ โดยหม้อแปลง 3 เฟส กรณีใช้แหล่งจ่ายแบบ Single Phase (230V) ป้อนแรงดันระหว่างขั้ว a - n, b - n และ c - n (ด้านแรงต่ำ) เพื่อตรวจสอบการลัดวงจร

ผลการทดสอบ Ø A (a1-a2)	<input type="checkbox"/> ปกติ	<input checked="" type="checkbox"/> ผิดปกติ
ผลการทดสอบ Ø B (b1-b2)	<input type="checkbox"/> ปกติ	<input checked="" type="checkbox"/> ผิดปกติ
ผลการทดสอบ Ø C	<input type="checkbox"/> ปกติ	<input checked="" type="checkbox"/> ผิดปกติ

6. การตรวจสอบภายนอกของหม้อแปลง	ปกติ	ผิดปกติ
(1) ระบายใส่สารดูดความชื้น	<input type="checkbox"/>	<input checked="" type="checkbox"/>
(2) ถ้วยใส่น้ำมัน	<input type="checkbox"/>	<input checked="" type="checkbox"/>
(3) สารดูดความชื้น	<input type="checkbox"/>	<input checked="" type="checkbox"/>
(4) บุชชิงแรงสูง	<input checked="" type="checkbox"/>	<input type="checkbox"/>
(5) ปะเก็นบุชชิงแรงสูง	<input checked="" type="checkbox"/>	<input type="checkbox"/>
(6) บุชชิงแรงต่ำ	<input checked="" type="checkbox"/>	<input type="checkbox"/>
(7) ปะเก็นบุชชิงแรงต่ำ	<input checked="" type="checkbox"/>	<input type="checkbox"/>
(8) ตัวปรับแท๊ป	<input checked="" type="checkbox"/>	<input type="checkbox"/>
(9) ปะเก็นฝาถัง	<input checked="" type="checkbox"/>	<input type="checkbox"/>
(10) เกจวัดระดับน้ำมัน	<input type="checkbox"/>	<input checked="" type="checkbox"/>
(11) ระดับน้ำมันภายในตัวถังหม้อแปลง	<input checked="" type="checkbox"/>	<input type="checkbox"/>
(12) สีหมายเลข PEA	<input type="checkbox"/>	<input checked="" type="checkbox"/>
(13) สีตัวถังหม้อแปลง	<input type="checkbox"/>	<input checked="" type="checkbox"/>

7. การตรวจสอบสภาพตัวถังของหม้อแปลง
<input type="checkbox"/> ปกติ
<input type="checkbox"/> ผิดปกติ (สภาพตัวถังชำรุด บริแตก ครีบหัก ผิดรูป)

หมายเหตุ : กรณีชำรุดหนักและมีความผิดปกติดังกล่าวเข้าเกณฑ์การพิจารณาให้จำหน่าย

สรุปผลการทดสอบ

- หม้อแปลงดี
- หม้อแปลงชำรุดเล็กน้อย
- หม้อแปลงชำรุดหนัก
- หม้อแปลงชำรุดหนักเห็นควรจำหน่าย
- หม้อแปลงเสื่อมสภาพตามวาระ/โจรกรรม/ก่อความไม่สงบ (เข้าเกณฑ์การจำหน่าย)

* ตารางอัตราส่วนแรงดันของหม้อแปลง 1 เฟส												
	1Ph. 19000V			1Ph. 22000V			1Ph. 19000V			1Ph. 22000V		
	460/230V			460/230V			480/240V			480/240V		
TAP	Min.	CAL	Max.	Min.	CAL	Max.	Min.	CAL	Max.	Min.	CAL	Max.
1	86.31	86.74	87.17	99.93	100.43	100.94	82.71	83.13	83.54	95.77	96.25	96.73
2	84.25	84.67	85.10	97.55	98.04	98.53	80.74	81.15	81.55	93.49	93.96	94.43
3	82.20	82.61	83.02	95.17	95.65	96.13	78.77	79.17	79.56	91.21	91.67	92.13
4	80.14	80.54	80.95	92.79	93.26	93.73	76.80	77.19	77.57	88.93	89.38	89.82
5	78.09	78.48	78.87	90.42	90.87	91.32	74.83	75.21	75.58	86.65	87.08	87.52

* ตารางอัตราส่วนแรงดันของหม้อแปลง 3 เฟส												
	3Ph. 22000V			3Ph. 33000V			3Ph. 22000V			3Ph. 33000V		
	400/230V			400/230V			416/240V			416/240V		
TAP	Min.	CAL	Max.	Min.	CAL	Max.	Min.	CAL	Max.	Min.	CAL	Max.
1	99.53	100.03	100.53	149.29	150.04	150.79	95.70	96.18	96.66	143.55	144.27	144.99
2	97.16	97.64	98.13	145.73	146.47	147.20	93.42	93.89	94.36	140.13	140.83	141.54
3	94.79	95.26	95.74	142.18	142.89	143.61	91.14	91.60	92.06	136.71	137.40	138.09
4	92.42	92.88	93.35	138.63	139.32	140.02	88.86	89.31	89.76	133.29	133.96	134.63
5	90.05	90.50	90.95	135.07	135.75	136.43	86.58	87.02	87.45	129.88	130.53	131.18

ลงชื่อ..... *วิภา*ผู้ทดสอบ
(*นายจักรกร วิภา*)
ตำแหน่ง..... *พว. 3*

ลงชื่อ..... *อ.วิภา*ผู้ตรวจสอบ
(*นายนิรันดร์ กษ. ธรรม*)
ตำแหน่ง..... *พว. 3*

Check List		เกณฑ์การพิจารณาสภาพหม้อแปลง				
หัวข้อ	ปกติ (✓)	ผิดปกติ (×)	ดี	ชำรุดเล็กน้อย	ชำรุดหนัก	ชำรุดหนักเห็นควรจำหน่าย
1.			✓	×	×	×
2.			✓	×	×	×
3.			✓	✓	×	×
4.			✓	✓	×	×
5.			✓	✓	×	×
6.			✓	×	×	×
7.			✓	✓	✓	×

การพิจารณาการชำรุด
- คงคณิกาคือ หม้อแปลงที่ทำการตรวจสอบแล้วพบว่า สามารถจ่ายไฟได้ และพร้อมนำไปใช้งาน โดยไม่มี
ความผิดปกติในจุดที่ทำการทดสอบที่ 1-7
- ชำรุดเล็กน้อย คือ หม้อแปลงที่ทำการตรวจสอบแล้วพบว่า มีความผิดปกติในจุดที่ 1, 2 และ 6
หัวข้อใดหัวข้อหนึ่งเป็นเพียงเล็กน้อย โดยถ้ามีการแก้ไขแล้วสามารถนำกลับไปใช้งานได้ปกติ
- ชำรุดหนัก คือ หม้อแปลงที่ทำการตรวจสอบแล้วพบว่า ไม่สามารถจ่ายไฟได้ โดยมีความผิดปกติในหัวข้อที่ 3
เป็นเพียงเล็กน้อย
- ชำรุดหนักเห็นควรจำหน่าย คือ หม้อแปลงที่ทำการตรวจสอบแล้วพบว่า มีความผิดปกติในหัวข้อที่ 3 และ 7
เป็นเพียงเล็กน้อย (สภาพตัวถังหม้อแปลงชำรุด บริแตก ครีบหัก ผิดรูป)

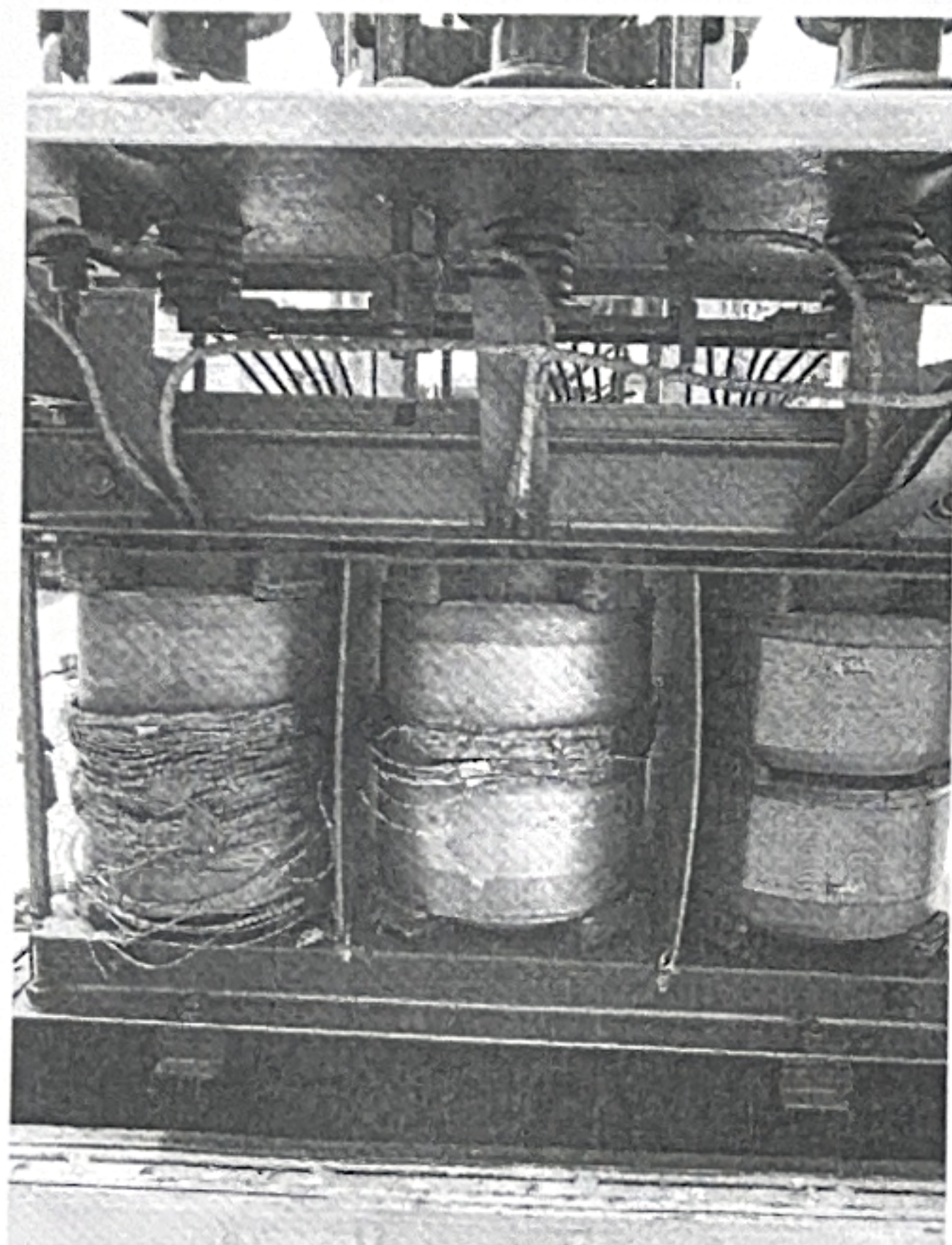
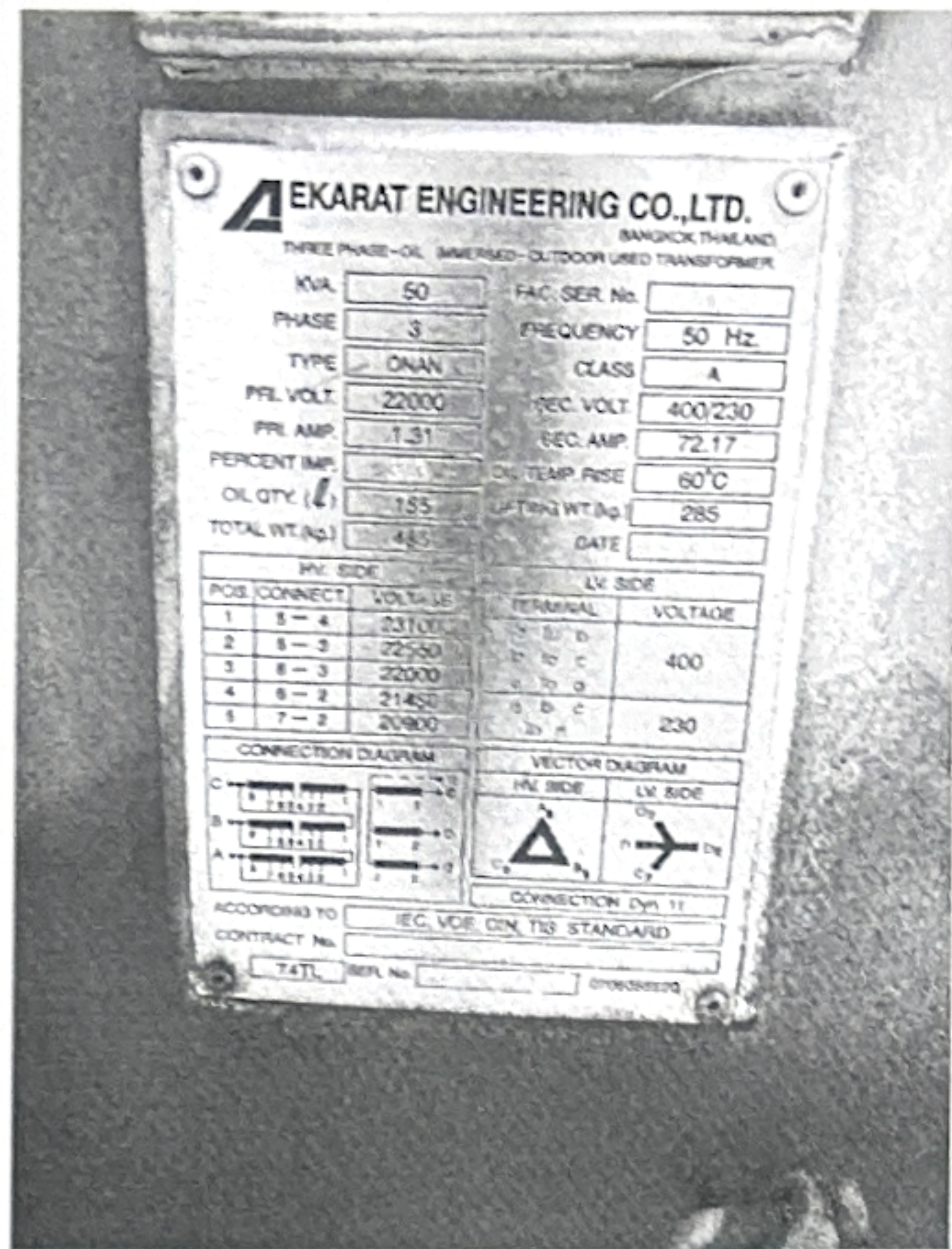
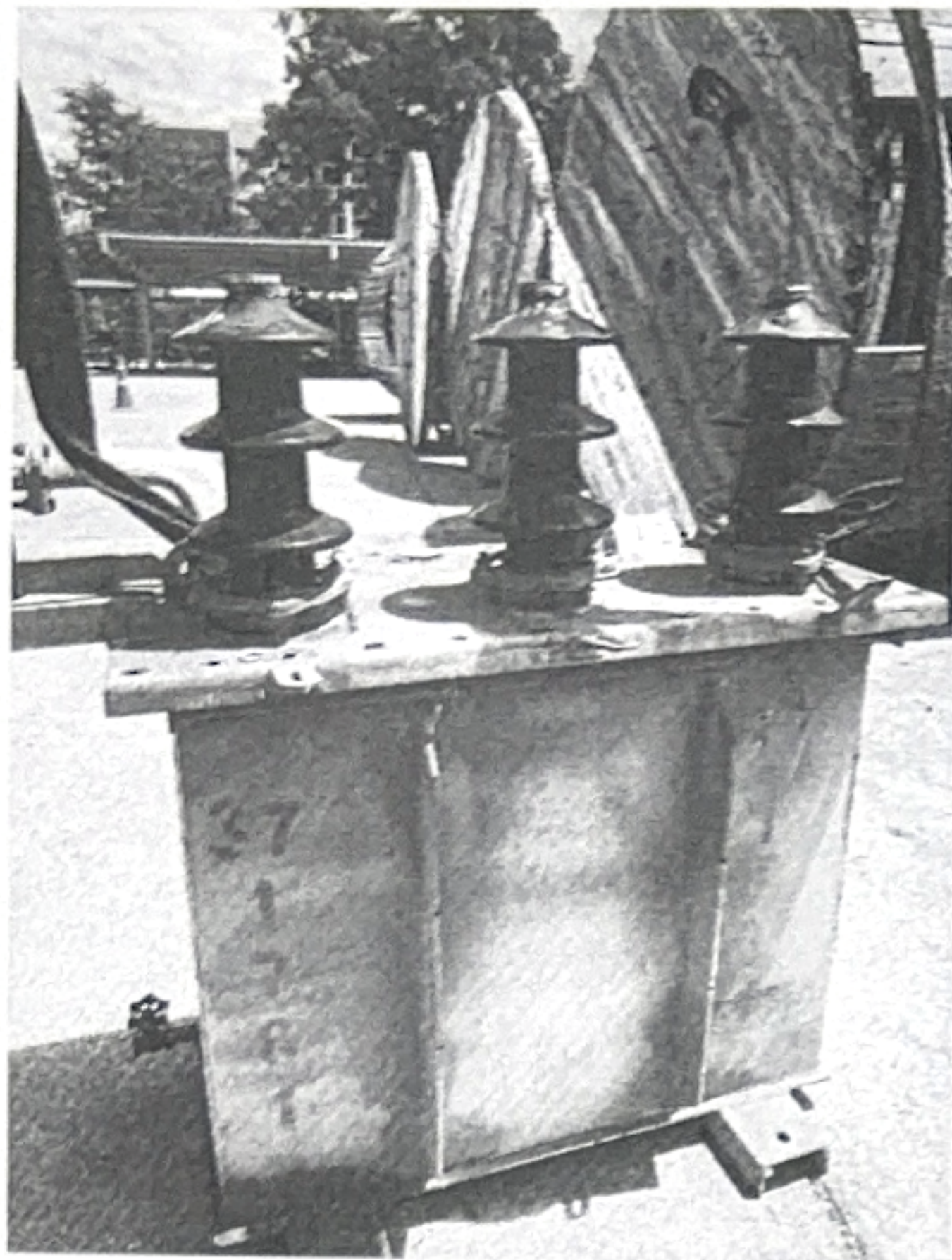

ผู้ใช้ : G3KCIMSL01
 โคลเอนท์ : PED-400
 โปรแกรม : ZPMR033

การไฟฟ้าส่วนภูมิภาค
 รายงานประวัติการรายงานของหม้อแปลงรายตัว

วันที่ : 21.05.2026
 เวลา : 12:20:53
 หน้า : 1

เลขที่ผลิตภัณฑ์ : TR37-017612 เลข.ผู้ผลิต : 383102131 วัตถุประสงค์ : 1-05-001-0005 TR., 50 KVA, 3 P 22-0.40 KV.DY 11
 WBS : เลขที่สัญญา : บริษัทผู้ผลิต : EKARAT
 โวลต์แอมป์แรงสูง (kVoll) : โวลต์แอมป์แรงต่ำ (Voll) : ประเภททรัพย์สิน : อุปกรณ์ฟก.ก่อนปี 49 สิ้นทรัพย์ : 460264484 / 0
 รับประกัน 0 ปี วันที่เริ่มรับประกัน : วันสิ้นสุดประกัน :

วันที่	สถานที่ติดตั้ง	ควมอธิบายสถานที่ติดตั้ง	ที่เก็บสินค้า	กองรับมอบที่เก็บสินค้า	ถึงกรรม	เอกสารวัสดุ	ใบสั่ง	เลขที่
19.02.2011								
24.01.2023	IKCA-F-FA05-TR0522	หน้า อบต.หนองบัว			ติดตั้ง			
09.05.2024	3371XF000005678	หน้า อบต.หนองบัว			ติดตั้ง			
09.05.2024	1030	คลังพัสดุ กายจนบุรี	2001	ปฏิบัติ กฟจ.กจ.	รอกจน	4974400352	2001474734	จ่ายไปตรงคงไม่ได้
10.09.2024	1030	คลังพัสดุ กายจนบุรี	1001	ม.มีโครงการฟก.กจ.	โอน	4976225776		

ผู้ใช้ : C3KCIMSL01
 ไลเซนส์ : PED-400
 โปรแกรม : ZPMR033

การไฟฟ้าส่วนภูมิภาค
 รายงานประวัติการร้องขอเปลี่ยนแปลงสาย

วันที่ : 21.05.2026
 เวลา : 12:21:01
 หน้า : 1

เลขที่ผลิตภณฑ์ : TR66-022117 เลข-ผู้ผลิต : 67310139 วัตถุประสงค์ : 1-05-001-0066 TR..50KVA.3P.22-0.416/0.24KV.DYN11. SC
 WBS : เลขที่สัญญา : บริษัทผู้ผลิต : Q.T.C.
 วัตถุประสงค์ของปีแรงสูง (kVoll) : วัตถุประสงค์ของปีแรงต่ำ (Volt) : ประเภททรัพย์สิน : หม้อแปลงไฟฟ้า สหพันธ์ : 460725840 / 0
 รับประทาน 2 ปี วันที่เริ่มรับประทาน : 31/01/2024 วันสิ้นสุดประกัน : 30/01/2027

วันที่	สถานที่ติดตั้ง	ข้อมูลรายการที่ติดตั้ง	ข้อมูลรายการที่ติดตั้ง	ที่เก็บสินค้า	คำอธิบายที่เก็บสินค้า	กิจกรรม	เอกสารที่ส่ง	ใบส่ง	หมายเหตุ
21.02.2024	Z001			0002	หม้อแปลง	โอน	5004120887		
08.03.2024	Z001	กจล.(ก)	กจล.(ก)	0002	หม้อแปลง	โอน	4973643490		
04.04.2024	1030	คลังพัสดุ กาจจนบุรี	คลังพัสดุ กาจจนบุรี	8002	ถนน	โอน	5004161864		
14.05.2024	3371XF000005678	หน้า อบต.หนองบัว	หน้า อบต.หนองบัว			ติดตั้ง			
14.05.2024	1030	คลังพัสดุ กาจจนบุรี	คลังพัสดุ กาจจนบุรี	8002	ถนน	เบิก	4974472922	2001474734	

แสดงอุปกรณ์ : รายละเอียด

ภาพรวมคลาส จุดวัด/ตัววัด

อุปกรณ์ 1001210267 หมายเหตุอุปกรณ์ M กพท.-อุปกรณ์ไฟฟ้า

ค่าอธิบายอุปกรณ์ TR., 50 KVA. 3 P 22-0.40 KV.DY 11

สถานะ ESTO WTW0

มีผลจาก 09.05.2024 มีผลถึง 31.12.9999

ทั่วไป สถานที่ตั้ง วงศ์กร โครงสร้าง SerData ข้อมูลเพิ่มเติม 1 ข้อมูลเพิ่มเติม 2 ข้อมูลเพิ่มเติม 3

ทั่วไป 1-05-001-0005 TR., 50 KVA. 3 P 22-0.40 KV.DY 11

รหัส TR37-017612

เลขที่ผลิตรหัส 111111112

ประวัติ

ข้อมูลสต็อก

ประเภทสต็อก 07 สต็อกทับสต็อก

โรงงาน I030 คลังวัสดุ การดำเนินงาน

ที่เก็บสินค้า 1001 ผ.มีเตอร์กพท.กจ.

แบบบัญชีสต็อก R

สต็อกพิเศษ / 0

ลูกค้า / 0

ใบสั่งขาย

รหัสบริษัท 9000

แบบחסก R

Date L.GoodsMvt 10.09.2024

ผู้ขาย / 0

วงค้ประกอบ WBS